



**BİLECİK ŞEYH EDEBALI ÜNİVERSİTESİ
2025 YILI PERFORMANS PROGRAMI NİHAİ**

Hazırlayan

**Bilecik Şeyh Edebali Üniversitesi
Strateji Geliştirme Daire Başkanlığı**

2024

ÜST YÖNETİCİ SUNUŞU

Bilecik Şeyh Edebali Üniversitesi kurulduğu yıldan bu yana gerek eğitim-öğretimi, akademik kadrosu, idari kadrosu ve eğitim alt yapısı ile gerekse öğrencilerine sağladığı sosyal ve kültürel imkanlarıyla alanlarında sürekli gelişmeyi ve ilerlemeyi hedefleyen ve kendisine verilen görev ve yetkiler doğrultusunda faaliyetlerini 11 fakülte, 1 enstitü ve 7 meslek yüksekokulu ve 1 yüksekokul ile sürdürmektedir.

Her geçen yıl gelişmekte olan Üniversitemiz, kaliteli eğitim-öğretim hizmeti sunmak, her bakımdan alanında donanımlı ve kültürel değerlerimize bağlı bireyler yetiştirmek, özgün bilimsel araştırmalar yapılmasını sağlayarak ülkemize ve insanlığa hizmet edebilmek olan misyonu ile üniversitemizin sorumluluğu eğitim-öğretim faaliyetlerinde nitelik, araştırma-geliştirme çalışmalarında yenilikçi olma yolunda emin adımlarla ilerlemektedir.

5018 sayılı Kamu Mali Yönetimi ve Kontrol Kanunu ile kamu mali yönetiminde mali disiplin, hesap verilebilirlik ve saydamlık hedeflenerek; kamu kaynaklarının etkili, ekonomik ve verimli kullanılmasını sağlamak üzere Türkiye'de performans esaslı bütçelemeye geçiş öngörülmüştür.

Bu kapsamda hazırlanan 2025 Yılı İdare Performans Programı Teklifimiz; 2022-2026 yıllarına ait Stratejik Planımız (Güncellenmiş Versiyon), Hazine ve Maliye Bakanlığı Performans Programı Hazırlama Rehberi ile Strateji ve Bütçe Başkanlığı Program Bütçe Rehberi esas alınarak düzenlenmiştir.

2025 Yılı İdare Performans Programı Teklifimizin Üniversitemizdeki akademik ve idari birimler arasındaki işbirliği ve koordinasyonu daha da arttırarak, kurumumuzun hedeflerine ulaşması konusunda büyük katkı sağlayacağına inanıyorum.

Üniversitemiz 2025 Yılı İdare Performans Programı Teklifimizin hazırlanmasında emeği geçen tüm çalışma arkadaşlarıma teşekkür eder, programımızın aydınlatıcı bilgiler vermesi temennisiyle saygılar sunarım.

Prof. Dr. Zafer Asım KAPLANCIKLI

Rektör

I. GENEL BİLGİLER.....	7
A. Yetki, Görev ve Sorumluluklar.....	8
1. Yükseköğretim Kurumlarının Görev ve Sorumlulukları.....	8
2. Rektör.....	9
3. Üniversite Senatosu.....	9
4. Üniversite Yönetim Kurulu.....	10
5. Dekan.....	10
6. Enstitü.....	11
7. Yüksekokul.....	11
8. Genel Sekreterlik.....	11
B. Teşkilat Yapısı.....	12
C. Fiziksel Kaynaklar.....	13
1. Fiziksel Yapı.....	13
2. Bilgi ve Teknolojik Kaynaklar.....	17
D. İnsan Kaynakları.....	21
II. PERFORMANS BİLGİLERİ.....	41
A. Temel Politika ve Öncelikler.....	42
Temel Değerler.....	42
B. Amaç ve Hedefler.....	44
Misyon.....	44
3. Stratejik Amaç ve Hedefler.....	44
4. Alt Program Hedefleri ve Stratejik Plan İlişkisi.....	46
C. İdare Performans Bilgisi.....	48
1. İdare Performans Bilgisi.....	48
D. İdarenin Toplam Kaynak İhtiyacı.....	82
1. Faaliyetler Düzeyinde Performans Programı Maliyeti.....	82
2. Ekonomik Sınıflandırma Düzeyinde Performans Programı Maliyeti.....	84
III. EKLER.....	85
1. Faaliyetlerden Sorumlu Harcama Birimleri.....	86
2. Performans Göstergelerinin İzlenmesinden Sorumlu Birimler.....	88

I. GENEL BİLGİLER

A. Yetki, Görev ve Sorumluluklar

1. Yükseköğretim Kurumlarının Görev ve Sorumlulukları

Yükseköğretim Kurumları, Anayasamızın 130'uncu maddesi ile 2547 sayılı Yükseköğretim Kanunu'nun 12'nci maddesinde belirtilen görevleri yerine getirmekle yükümlüdür.

2547 sayılı Yükseköğretim Kanunu'nun 12'nci maddesi uyarınca bu kanundaki amaç ve ana ilkelere uygun olarak Yükseköğretim Kurumları'nın görevleri aşağıdaki şekilde belirtilmiştir.

- Çağdaş uygarlık ve eğitim-öğretim esaslarına dayanan bir düzen içinde, toplumun ihtiyaçları ve kalkınma planları ilke ve hedeflerine uygun ve ortaöğretime dayalı çeşitli düzeylerde eğitim-öğretim, bilimsel araştırma, yayım ve danışmanlık yapmak,
- Kendi ihtisas gücü ve maddi kaynaklarını rasyonel, verimli ve ekonomik şekilde kullanarak, milli eğitim politikası ve kalkınma planları ilke ve hedefleri ile Yükseköğretim Kurulu tarafından yapılan plan ve programlar doğrultusunda, ülkenin ihtiyacı olan dallarda ve sayıda insan gücü yetiştirmek,
- Türk toplumunun yaşam düzeyini yükseltici ve kamuoyunu aydınlatıcı bilim verilerini söz, yazı ve diğer araçlarla yaymak,
- Örgün, yaygın, sürekli ve açık eğitim yoluyla toplumun özellikle sanayileşme ve tarımda modernleşme alanlarında eğitilmesini sağlamak,
- Ülkenin bilimsel, kültürel, sosyal ve ekonomik yönlerden ilerlemesini ve gelişmesini ilgilendiren sorunlarını, diğer kuruluşlarla işbirliği yaparak, kamu kuruluşlarına önerilerde bulunmak suretiyle öğretim ve araştırma konusu yapmak; sonuçlarını toplumun yararına sunmak ve kamu kuruluşlarınca istenecek inceleme ve araştırmaları sonuçlandırarak düşüncelerini ve önerilerini bildirmek,
- Eğitim-öğretim ve seferberliği içinde, örgün, yaygın, sürekli ve açık eğitim hizmetini üstlenen kurumlara katkıda bulunacak önlemleri almak,
- Yörelerindeki tarım ve sanayinin gelişmesine ve ihtiyaçlarına uygun meslek elemanlarının yetişmesine ve bilgilerinin gelişmesine katkıda bulunmak; sanayi, tarım ve sağlık hizmetleri ile diğer hizmetlerde modernleşmeyi, üretimde artışı sağlayacak çalışma ve programlar yapmak, uygulamak ve yapılanlara katılmak, bununla ilgili kurumlara işbirliği yapmak ve çevre sorunlarına çözüm getirici önerilerde bulunmak,
- Eğitim teknolojisini üretmek, geliştirmek, kullanmak, yaygınlaştırmak,
- Yükseköğretimin uygulamalı yapılmasına ait eğitim-öğretim esaslarını geliştirmek, döner sermaye işletmelerini kurmak, verimli çalıştırmak ve bu faaliyetlerin geliştirilmesine ilişkin gerekli düzenlemeleri yapmaktır.

2. Rektör

Günümüz yükseköğretim sistemi içinde üniversitedeki en üst düzeydeki yönetici ve atamaya yetkili amir rektördür. Rektör akademik ve idari konularda üniversitedeki tüm üst kurulların başkanlığını yapar.

Rektörün görevleri;

- Üniversite kurullarına başkanlık etmek; yükseköğretim üst kuruluşlarının kararlarını uygulamak, üniversite kurullarının önerilerini inceleyerek karara bağlamak ve üniversiteye bağlı kuruluşlar arasında düzenli çalışmayı sağlamak,
- Her eğitim-öğretim yılı sonunda ve gerektiğinde üniversitenin eğitim-öğretim bilimsel araştırma ve yayın faaliyetleri hakkında Üniversitelerarası Kurula bilgi vermek,
- Üniversitenin yatırım programlarını, bütçesini ve kadro ihtiyaçlarını, bağlı birimlerinin ve üniversite yönetim kurulu ile senatosunun görüş ve önerilerini aldıktan sonra hazırlamak ve Yükseköğretim Kuruluna sunmak,
- Gerekli gördüğü hallerde üniversiteyi oluşturan kuruluş ve birimlerde görevli öğretim elemanlarının ve diğer personelin görev yerlerini değiştirmek veya bunlara yeni görevler vermek,
- Üniversitenin birimleri ve her düzeydeki personeli üzerinde genel gözetim ve denetim görevini sürdürmek,
- Kanun ve yönetmeliklerle kendisine verilen diğer görevleri yapmaktır.

Ayrıca üniversitenin ve bağlı birimlerinin öğretim kapasitesinin rasyonel bir şekilde kullanılmasında ve geliştirilmesinde, öğrencilere gerekli sosyal hizmetlerin sağlanmasında, gerektiği zaman güvenlik önlemlerinin alınmasında, eğitim öğretim, bilimsel araştırma ve yayım faaliyetlerinin devlet kalkınma plan, ilke ve hedefleri doğrultusunda planlanıp yürütülmesinde, bilimsel-idari gözetim ve denetimin yapılmasında ve bu görevlerin alt birimlere aktarılmasında, takip ve kontrol edilmesinde ve sonuçlarının alınmasında birinci derecede yetkili ve sorumludur.

3. Üniversite Senatosu

Senato, rektörün başkanlığında, rektör yardımcıları, dekanlar ve her fakülteden fakülte kurullarınca üç yıl için seçilecek birer öğretim üyesi ile rektörlüğe bağlı enstitü ve yüksekokul müdürlerinden teşekkül eder. Senato, her eğitim öğretim yılı başında ve sonunda olmak üzere yılda en az iki defa toplanır. Rektör gerekli gördüğü hallerde senatoyu toplantıya çağırır. Senato, üniversitenin akademik organı olup, aşağıdaki görevleri yapar:

- Üniversitenin eğitim-öğretim, bilimsel araştırma ve yayın faaliyetlerinin esasları hakkında karar almak,
 - Üniversitenin bütününe ilgilendiren kanun ve yönetmelik taslaklarını hazırlamak veya görüş bildirmek,
 - Rektörün onayından sonra Resmi Gazete’de yayımlanarak yürürlüğe girecek olan üniversite veya üniversitenin birimleri ile ilgili yönetmelikleri hazırlamak,

- Üniversitenin yıllık eğitim-öğretim programını ve takvimini inceleyerek karara bağlamak.
- Bir sınava bağlı olmayan fahri akademik unvanları vermek ve fakülte kurullarının bu konudaki önerilerini karara bağlamak,
- Fakülte kurulları ile rektörlüğe bağlı enstitü ve yüksekokul kurullarının kararlarına yapılacak itirazları inceleyerek karara bağlamak,
- Üniversite yönetim kuruluna üye seçmek,
- Bu kanunla kendisine verilen diğer görevleri yapmak.

4. Üniversite Yönetim Kurulu

Üniversite yönetim kurulu, rektörün başkanlığında dekanlardan, üniversiteye bağlı değişik öğretim birim ve alanlarını temsil edecek şekilde senatoca dört yıl için seçilecek üç profesörden oluşur. Rektör gerektiğinde yönetim kurulunu toplantıya çağırır. Rektör yardımcıları oy hakkı olmaksızın yönetim kurulu toplantılarına katılabilirler. Üniversite yönetim kurulu idari faaliyetlerde rektöre yardımcı bir organ olup aşağıdaki görevleri yapar:

- Yükseköğretim üst kuruluşları ile senato kararlarının uygulanmasında belirlenen plan ve programlar doğrultusunda rektöre yardım etmek,
- Faaliyet plan ve programlarının uygulanmasını sağlamak,
- Üniversiteye bağlı birimlerin önerilerini dikkate alarak yatırım programını, bütçe tasarısı taslağını incelemek ve kendi önerileri ile birlikte rektörlüğe sunmak,
- Üniversite yönetimi ile ilgili olarak rektörün getireceği konularda karar almak,
- Fakülte, enstitü ve yüksekokul yönetim kurullarının kararlarına yapılacak itirazları inceleyerek kesin karara bağlamak.

5. Dekan

Dekanın Görevleri;

- Fakülte kurullarına başkanlık etmek, fakülte kurullarının kararlarını uygulamak ve fakülte birimleri arasında düzenli çalışmayı sağlamak,
- Her öğretim yılı sonunda ve istendiğinde fakültenin genel durumu ve işleyişi hakkında rektöre rapor vermek,
- Fakültenin ödenek ve kadro ihtiyaçlarını gerekçesi ile birlikte rektörlüğe bildirmek, fakülte bütçesi ile ilgili öneriyi fakülte yönetim kurulunun da görüşünü aldıktan sonra rektörlüğe sunmak,
- Fakültenin birimleri ve her düzeydeki personeli üzerinde genel gözetim ve denetim görevini sürdürmek,
- Kanun ve yönetmeliklerle kendisine verilen diğer görevleri yapmaktır.

Dekan; fakültenin ve bağılı birimlerinin öğretim kapasitesinin rasyonel bir şekilde kullanılmasında ve geliştirilmesinde, gerektiği zaman güvenlik önlemlerinin alınmasıyla, öğrencilere gerekli sosyal hizmetlerin sağlanmasında, eğitim-öğretim, bilimsel araştırma ve yayın faaliyetlerinin düzenli bir şekilde yürütülmesinde, bütün faaliyetlerin gözetim ve denetiminin yapılmasında, takip ve kontrol edilmesinde ve sonuçlarının alınmasında rektöre karşı birinci derecede sorumludur.

6. Enstitü

Enstitünün organları, enstitü müdürü, enstitü kurulu ve enstitü yönetim kuruludur. Enstitü müdürü, rektör tarafından üç yıl için atanır. Enstitü müdürü, 2547 sayılı kanun ile dekanlara verilmiş olan görevleri enstitü bakımından yerine getirir.

7. Yüksekokul

Yüksekokulların organları; yüksekokul müdürü, yüksekokul kurulu ve yüksekokul yönetim kuruludur. Yüksekokul müdürü, rektör tarafından üç yıl için atanır. Yüksekokul müdürü, 2547 sayılı kanun ile dekanlara verilmiş olan görevleri yüksekokul bakımından yerine getirir.

8. Genel Sekreterlik

Genel Sekreter, Üniversite İdari teşkilatının başı olarak yapacağı görevler dışında, kendisi ve kendisine bağılı birimler aracılığı ile aşağıdaki görevleri yerine getirir.

- Üniversite İdari teşkilatında bulunan birimlerin verimli, düzenli ve uyumlu şekilde çalışmasını sağlamak,
- Üniversite Senatosu ile Üniversite Yönetim Kurulunda oya katılmaksızın raportörlük görevi yapmak; bu kurullarda alınan kararların yazılması, korunması ve saklanmasını sağlamak,
- Üniversite Senatosu ile Üniversite Yönetim Kurulunun kararlarını Üniversiteye bağılı birimlere iletmek, Üniversite İdari teşkilatında görevlendirilecek personel hakkında Rektör'e öneride bulunmak,
- Basın ve Halkla İlişkiler Hizmetinin yürütülmesini sağlamak,
- Rektörlüğün yazışmalarını yürütmek,
- Rektörlüğün protokol, ziyaret ve tören işlerini organizasyonunu sağlamak,
- Rektör tarafından verilecek benzeri görevleri yapmak.

B. Teşkilat Yapısı

Üniversitemizin yönetim organizasyonu 2547 sayılı Kanun hükümlerine göre belirlenmiş olup, organizasyon şemaları aşağıda belirtilmiştir.

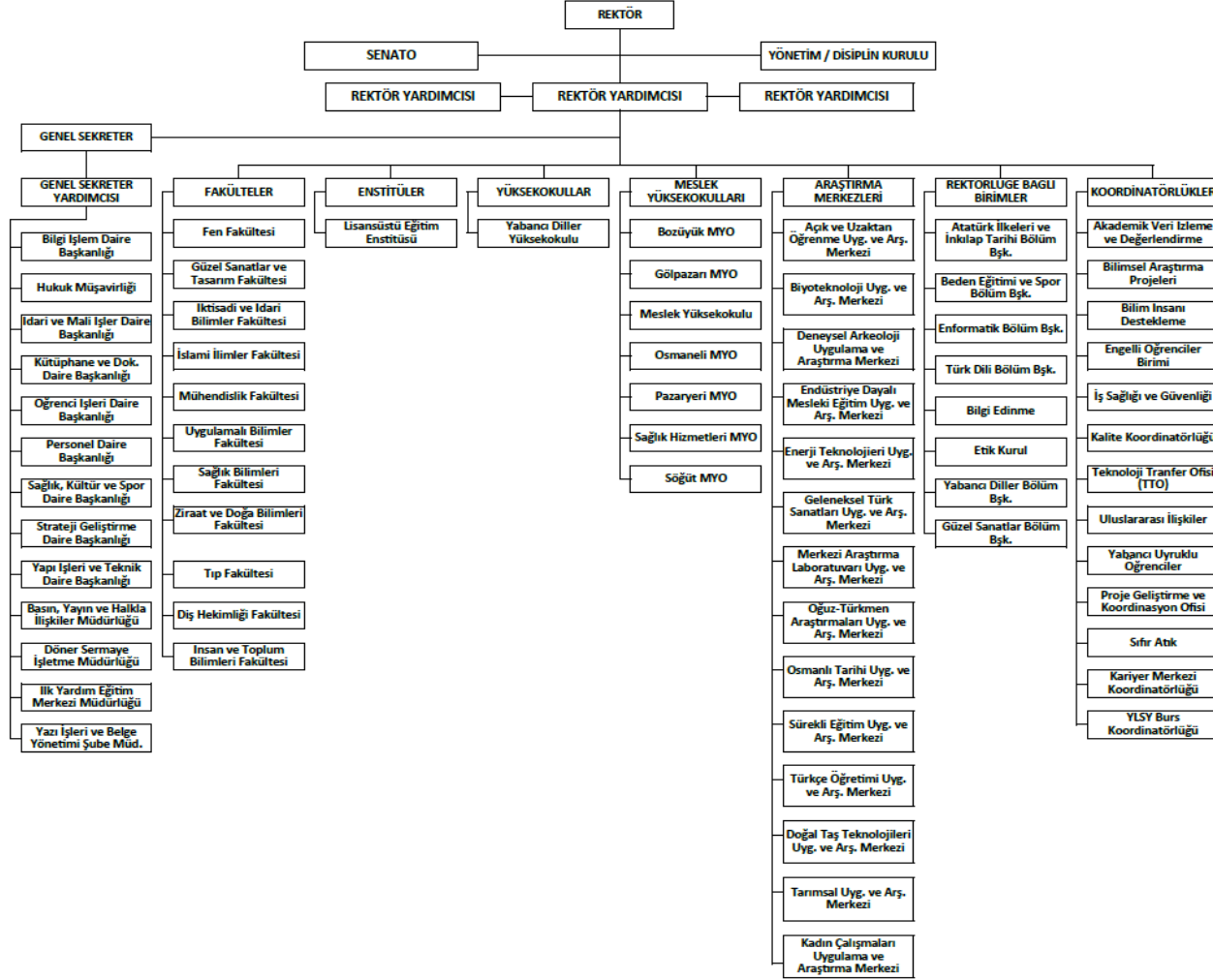

C. Fiziksel Kaynaklar

1. Fiziksel Yapı

1.1. Eğitim Alanları Derslikler

Okul Adı	Amfi (Adet-Kapasite)		Sınıf (Adet-Kapasite)		Bilgisayar Lab. (Adet-Kapasite)		Diğer Lab. (Adet-Kapasite)	
	Adet	Kapasite	Adet	Kapasite	Adet	Kapasite	Adet	Kapasite
İ.İ.B.F.	6	1.500	37	3.300	4	225	8	550
Mühendislik Fakültesi (CBlok+Tobb)	2	378	19	1.378	2	80	23	1690
Güzel San. ve Tas. Fakültesi (D Blok)	1	167	5	235	1	44	4	0
Fen Edebiyat Fakültesi	6	1.000	32	2.500	1	90	0	0
Bozüyük MYO ve Uygulamalı Bilimler YO	3	300	27	1.620	3	300	0	0
Gölpazarı MYO	0	0	6	300	1	50	1	50
Meslek Yüksekokulu	0	0	11	540	4	140	2	45
Osmaneli MYO	0	0	9	360	2	80	0	0
Pazaryeri MYO	0	0	8	200	3	70	2	40
Söğüt MYO	1	120	12	636	2	100	2	70
Söğüt MYO (Aşçılık Bölümü)	0	0	1	50	0	0	1	50
İslami İlimler Fakültesi (B Blok)	0	0	10	645	1	70	0	0
Ziraat ve Doğa Bilimleri Fakültesi	0	0	7	592	1	50	0	400
Merkezi Araştırma Lab	0.	0	0	0	0	0	21	21
Tıp Fakültesi/ Sağlık Bilimleri Fakültesi/Sağlık Hizmetleri MYO	7	700	32	2500	0	0	70	1400
TOPLAM	26	4.165	216	14.856	25	1.299	134	4.316

1.2. Sosyal Alanlar

1.2.1. Kantin, Kafeteryalar ve Kırtasiyeler

Kantin/Kafeteryanın Adı	Yerleşke Adı	Adet	Kapalı Alanı (m ²)	Kapasite (Kişi)
Merkez MYO Kantin	Merkez Kampüs	1	164	175
Mühendislik Fakültesi Çatı Kantini	Merkez Kampüs	1	457	820
İİBF Kantini	Merkez Kampüs	1	224	210
Fen Edebiyat Fakültesi Kantini	Merkez Kampüs	1	252	210
Kütüphane ve Bilgi Merkezi Kantini	Merkez Kampüs	1	105	85
Mühendislik Fakültesi Kantini	Merkez Kampüs	1	255	210
Osmaneli MYO Kantini	Osmaneli	1	369	40
Pazaryeri MYO Kantini	Pazaryeri	1	Yemekhane ile bir	40
Bozüyük MYO Kantini	Bozüyük	1	133	35
Söğüt MYO Kantini	Söğüt	1	292	85
Gölpazarı MYO Kantini	Gölpazarı	1	Yemekhane ile bir	80
Merkez Kırtasiye	Merkez	1	20	-
Bozüyük MYO Kırtasiye	Bozüyük	1	9	-
Söğüt MYO Kırtasiye	Söğüt	1	20	-
İ.İ.B.F Kırtasiye	Merkez	1	10	-

Osmaneli Kırtasiye	Osmaneli	1	10	-
TOPLAM		16	2.320	1.990

1.2.2. Yemekhaneler

YEMEKHANENİN ADI	YERLEŞKE ADI	ADEDİ	ALANI (m ²)	KAPASİTE (kişi)
Merkez Personel Yemekhanesi	Merkez Kampüs	1	1.128	600
Merkez Öğrenci Yemekhanesi	Merkez Kampüs	1	657	540
Osmaneli MYO Yemekhanesi	Osmaneli	1	359	150
Pazaryeri MYO Yemekhanesi	Pazaryeri	1	294	56
Bozüyük MYO Yemekhanesi	Bozüyük	1	145	131
Söğüt MYO Yemekhanesi	Söğüt	1	100	80
Gölpazarı MYO Yemekhanesi	Gölpazarı	1	270	108
TOPLAM		7	2.953	1.665

1.2.3. Spor Tesisleri

YERLEŞKE ADI	Spor Tesisin Adı	Kapalı Spor Tesisi		Açık Spor Tesisi	
		Kapasite (kişi)	Alan (m ²)	Kapasite (kişi)	Alan (m ²)
Merkez Kampüs	Kapalı Spor Salonu	288	646	0	
Merkez Kampüs	Kapalı Halı Saha	402	1125	0	
Merkez Kampüs	Bisiklet Yolu	0	0	0	4.320
Merkez Kampüs	Tırmanma Duvarı	0	0	30	100
Merkez Kampüs	Futbol Sahası (Atletizm Pisti)	0	0	3335	7.350
Merkez Kampüs	Tenis Kortu	0	0	0	874
Merkez Kampüs	Basketbol Sahası	0	0	0	646
Merkez Kampüs	Voleybol Sahası	0	0	0	646
Merkez Kampüs	Suquash Salonu	16	62	0	0
Merkez Kampüs	Sağlıklı Yaşam Merkezi	0	320	0	0
Merkez Kampüs	Okçuluk Salonu	0	120	0	0
Merkez Kampüs	Pilates- Aerobik Salonu	0	120	0	0
Gölpazarı	Gölpazarı MYO Basketbol Sahası	0	0	0	646
Osmaneli	Osmaneli MYO Basketbol Sahası	0	0	0	646
Pazaryeri	Pazaryeri MYO Basketbol Sahası	0	0	0	646
Pazaryeri	Pazaryeri MYO Halı Sahası	0	0	0	874
Söğüt	Söğüt MYO Basketbol Sahası	0	0	0	646
Söğüt	Söğüt MYO Halı Sahası	0	0	0	874
TOPLAM	18	706	2.393	954	18.268

1.2.4. Toplantı – Konferans Salonları

Birimler/Okullar	0-50		101-150	
	Toplantı	Konferans	Toplantı	Konferans
Gülümbe Kampüsü	2	0	0	1
İktisadi ve İdari Bilimler Fakültesi	2	0	1	1
Mühendislik Fakültesi (C Blok)	1	1	0	1
Fen-Edebiyat Fakültesi (E-F Blok)	8	0	0	0
Bozüyük MYO / Uygulamalı Bilimler Yüksekokulu	3	0	0	1
Gölpazarı Meslek Yüksekokulu	1	0	0	0
Meslek Yüksekokulu	1	0	0	0
Osmaneli Meslek Yüksekokulu	0	0	0	1
Pazaryeri Meslek Yüksekokulu	1	0	0	1
Söğüt Meslek Yüksekokulu	1	0	0	0
Lisansüstü Eğitim Enstitüsü	1	0	0	0
Sağlık Yüksekokulu / Sağlık Hizmetleri MYO/Tıp Fakültesi	1	0	0	1
Güzel San. ve Tas. Fak. (D Blok)	1	1	0	0
Merkezi Araştırma Lab.	6	0	0	1
TOPLAM	29	2	1	7

1.3. Hizmet Alanları

1.3.1. İdari Personel Hizmet Alanları

Birimler/Okullar	Servis			Çalışma Odası		
	Sayı	Alan (m ²)	Kapasite (kişi)	Sayı	Alan (m ²)	Kapasite (kişi)
İktisadi ve İdari Bilimler Fakültesi	2	70	7	17	361	22
Mühendislik Fakültesi	0	0	0	24	580	40
Fen-Edebiyat Fakültesi (E-F BLOK)	0	0	0	53	1.350	68
Bozüyük MYO/Uygulamalı Bilimler Yüksekokulu	0	0	0	8	120	16
Gölpazarı MYO	0	0	0	4	132	7
Meslek Yüksekokulu	4	115	10	1	20	9
Osmaneli MYO	1	25	3	6	149	6
Pazaryeri MYO	0	0	0	3	80	5
Söğüt MYO	1	25	2	2	125	6
Söğüt(D.EYTAM)	0	0	0	1	14	1
Lisansüstü Eğitim Enstitüsü	0	0	0	4	80	5
Rektörlük Hizmet Binası	10	90	60	76	1.515	125
Kütüphane Dök. Dai. Bşk.	14	1.000	65	76	1.515	125
Bilgi İşlem Dai. Bşk.	4	500	25	31	1.550	80
Sağlık Hizmetleri MYO	0	0	0	3	66	3
Sağlık Bilimleri Fakültesi	0	0	0	2	38	2
Ziraat ve Doğa Bilimleri Fakültesi	0	0	0	5	102	3
Merkezi Araştırma Lab.	0	0	0	2	36	1

TOPLAM	36	1.825	172	318	7.833	524
---------------	-----------	--------------	------------	------------	--------------	------------

1.3.2. Akademik Personel Hizmet Alanları

Birimler/Okullar	Çalışma Odası		
	Sayı	Alan (m ²)	Kapasite (kişi)
İktisadi ve İdari Bilimler Fakültesi	102	2.189	118
Mühendislik Fakültesi (C Blok +Tobb)	74	1.500	90
Fen-Edebiyat Fakültesi (E-F Blok)	108	2.700	145
Bozüyük Meslek Yüksekokulu / Uygulamalı Bilimler Yüksekokulu	39	585	78
Gölpazarı Meslek Yüksekokulu	8	264	13
Meslek Yüksekokulu	19	300	43
Osmaneli Meslek Yüksekokulu	10	329	10
Pazaryeri Meslek Yüksekokulu	8	350	17
Söğüt Meslek Yüksekokulu	13	375	21
Söğüt (Aşçılık Bölümü)	1	14	1
İslami İlimler Fakültesi	18	583	30
Merkezi Araştırma Lab.	20	509	4
Ziraat ve Doğa Bilimleri Fakültesi	6	120	19
Tıp Fakültesi/Sağlık Bilimleri Fakültesi / Sağlık Hizmetleri MYO	215	5236	215
TOPLAM	623	15.008	793

1.4. Diğer Alanlar

1.4.1. Ambar, Arşiv ve Atölye Alanları

Birimler/Okullar	Ambar		Arşiv		Atölye	
	Sayı	Alan (m ²)	Sayı	Alan (m ²)	Sayı	Alan (m ²)
İktisadi ve İdari Bilimler Fakültesi	8	94	4	67	5	1.280
Mühendislik Fakültesi (C Blok+Tobb)	4	113	11	381	2	951
Fen Edebiyat Fakültesi (E-F Blok)	1	10	10	145	0	0
Bozüyük MYO	3	50	3	50	0	0
Gölpazarı MYO	1	33	1	55	0	0
Meslek Yüksekokulu	1	25	1	25	12	2.080
Osmaneli MYO	4	116	3	72	3	120
Pazaryeri MYO	2	20	1	15	2	516
Söğüt MYO	0	0	1	6	4	250
İslami İlimler Fakültesi	1	29	1	19	0	0
Ziraat ve Doğa Bilimleri Fakültesi	1	49	0	0	0	0
Güzel San. Ve Tas. Fak. (D Blok)	1	115	2	30	17	1.470
Tıp Fakültesi/Sağlık Bilimleri Fakültesi / Sağlık Hizmetleri MYO	14	650	15	210	0	0
TOPLAM	42	1294	53	1075	44	6.667

2. Bilgi ve Teknolojik Kaynaklar

Üniversitemizde yüksek düzeyde ve kaliteli eğitim-öğretim, bilimsel araştırma ve yayın yapılabilmesi ve hizmetlerinin etkin olarak sürdürülebilmesinde bilgi kaynakları ve teknolojik kaynakların önemi büyüktür. Aşağıdaki tablolarda üniversitemizin bilgi kaynaklarının ve teknolojik kaynaklarının 2024 yılı itibariyle sayıları belirtilmiştir.

2.1. Yazılımlar

YAZILIM	AÇIKLAMA
EDS	Ek Ders Sistemi
Kamutech	Kamu Sürekli İşçi Maaş Bordro Özlük Yazılımı
Envision (EBYS)	Elektronik Belge Yönetim Yazılımı
UZÖM-ALMS	Uzaktan Öğretim Yazılımı
UZÖM-PERCULUS	Uzaktan Öğretim Yazılımı
EvIEWS 9	Ekonometri Yazılımı
Solid Works	Katı Modelleme ve 3 Boyutlu Tasarım
Solid CAM	Katı Modelleme ve 3 Boyutlu Tasarım
Act Fax	IP Fax yazılımı
Fluid Sim Hidrolik	Makine Çizim Programı
Fluid Sim Pinomatik	Makine Çizim Programı
CheckPoint	Güvenlik Duvarı Yazılımı
OBS (Öğrenci Bilgi Sistemi)	Öğrenci Bilgi Sistemi
MATLAB	Çok paradigmalı sayısal hesaplama paket yazılım dili
SPSS V23 Premium	İstatiksel analiz yazılımı
PMP	Merkezi Parola Yönetim Yazılımı
Ansys Fluent Yazılımı	İnşaat fakültesinin yazılımı
İdeCAD Statik 7	İnşaat Bölümü yazılımı
Vmware Sanallaştırma Yazılımı	Sanallaştırma Yazılımı
SSL Sertifikası	*.bilecik.edu.tr sertifikası
Geo5	İnşaat Bölümü yazılımı
MapInfo	Harita Çizim Yazılımı
SPSS v17 Yazılımı	İstatiksel analiz yazılımı
Micro C for PIC	PIC entegreler için C derleyici ve GUI
Micro C for ARM	ARM entegreler için C derleyici ve GUI
Corel Draw X7	Arkeoloji Bölümü için çizim programı
Acronis True Image	İmaj alma ve açma yazılımı
7-Data Recovery	Veri kurtarma yazılımı
Yordam	Kitap tarama programı
Sofra (Ortak Erişim Hizmeti)	Portal, üniversite genelinde kullanılan sistemlerin kullanıcıya göre özelleştirilerek kendisine ait bilgilere ulaşmasını ve üzerinde işlem yapmasını sağlamak.
AutoCAD 2018	Çizim Programı
3D-Max	Çizim Programı

E-posta	Kurumsal güvenli e-posta hizmeti sunmak
Microsoft Open Lis.	Windows işletim sistemi lisansları
LUCA	LUCA Muhasebe yazılımı
Birim-Bölüm Web Sayfası (İYS)	Birimlerinin, web sayfalarının oluşturularak doğru ve güncel bilgilerin iletilmesini sağlamak
Kişisel Web Sunucusu (Blog)	Personellerin kişisel web sayfalarını yayınlamak.
Öğrenci Vekil Sistemi	Lisansüstü öğrencilerin üniversite ağı dışında yayın taramaları yapabilmelerini sağlamak
Üniversite Anaweb Sayfası	Üniversitenin duyuru, haber ve etkinliklerine ait içeriklerini dünyaya duyurmak.
Rehber Sistemi	Üniversitenin birim ve personellerin iletişim bilgilerine kolay ve hızlı bir şekilde erişim imkânını sağlamak.
Duyuru Sistemi	Üniversite bünyesinde duyuru hizmetinin kurumsal ve etkili olarak yürütülmesini sağlamak.
Sağlıklı Yaşam Merkezi Randevu Sistemi	Personel ve öğrencilerin randevu sistemini kullanarak Merkez'den yararlanmasını sağlamak
İhale Yönetim Sistemi	Üniversite genelinde yapılan ihalelerin duyurulması ve yönetilmesinin web arabirimden sağlamak.
IP Telefon Yönetim Sistemi Yazılımı	İş yükünü azaltmak, tüm işlemleri bir kişinin yapabileceği duruma getirmek.
Web Servis Hizmeti	WEB tabanlı farklı otomasyonların, birbirlerine ait olan verileri kullanma ihtiyacı konusundaki zorlukları aşmak için geliştirilmiş bir teknolojidir.
IP Adresi Yönetim Sistemi (IPAY)	IP adreslerini yönetmek.
Bilgi İşlem İş Takip Sistemi (BİS)	Genel olarak, BİDB tarafından verilen hizmetlerin etkinliğini, verimliliğini ve sürdürülebilirliğini arttırmak.
Otomatik Envanter Sistemi (OCS)	Uç birimlere kurulan bir "envanter vekili" ile otomatik bilişim ürünleri donanım takibini sağlamak.
Redmine & Subversion Sistemi	Yazılım projelerinde sürüm takibi yapmaktır.
Win. Server STD	Sunucu işletim sistemi
SQL Serv. 2012	Veritabanı programı
Ağ Keşif Sistemi (NETDISCO)	Ağdaki anahtarlardan düzenli olarak IP ve Mac adreslerini toplayıp, web üzerinden sorgulama yapmak
Ağ Trafik İzleme Sistemi (CACTI)	SNMP tabanlı ağ cihazlarından veri toplayıp web üzerinden sunmak
Ağ Cihazları Durumu Uyarı Sistemi (ZENOSS)	Herhangi bir ağ cihazın devre dışı olduğunda uyarı göndermek için kullanılmaktadır.
Proxmox	(Sanallaştırma) Fiziksel sunuculardan azami verim elde etmek için çok sayıda sanal sunucu kurulmasını sağlamak.
Sunucu, Depolama ve Yedekleme Sistemi	Üniversite sunucu ihtiyaçlarını karşılamak, depolama ve yedekleme işlemlerini sağlamak.
LibreOffice	Ofis programları
Ubuntu Linux Desktop	İşletim Sistemi
Ubuntu Linux Server	İşletim Sistemi
CentOS Linux	İşletim Sistemi

Netbeans	Ders amaçlı program
Eclipse	Ders amaçlı program
Keil uVision	Ders amaçlı program
Dev-C++	c++ kod yazım programı
Notepad++	Kod yazım programı
Filezilla FTP Client	FTP programı
QuestionPro Anket Yazılımı	Elektronik anket düzenleme amacıyla kullanılmaktadır.
Fidelio Studio V8	Otel rezervasyon programı olup ders için kullanılmaktadır.
Amadeus	Seyahat acentalarının kullandığı bir yazılım olup ders için kullanılmaktadır.
Netiket Personel Otomasyonu	Personel Bilgi Sistemi
Kaspersky	Antivirüs programı

2.2. Bilgisayarlar

BİLGİSAYARLAR	ADET
Masaüstü Bilgisayar	893
Dizüstü Bilgisayar	707
Tümleşik Bilgisayar	37
Laboratuvarda Yer Alan Bilgisayar	904
TOPLAM	2.541

2.3. Kütüphane Kaynakları

Koleksiyon geliştirme yapılırken satın alma ve bağış yoluyla temin etme yöntemleri tercih edilmiştir. 2024 yılı içerisinde açık ihale ve doğrudan temin yolu ile **452** adet kitap, abonelik (satın) yöntemi ile **17** başlık dergiden **100** adet dergi satın alınmıştır.

2024 yılı içerisinde **1558** adet bağış kitap kütüphanemize kazandırılmıştır.

2024 YILINDA ERİŞİLEBİLEN TOPLAM KOLEKSİYON VE DAĞILIMI			Adet
KİTAP	Basılı Kitap	Katalog (Satın + Bağış)	70681
		Kataloglanmayı Bekleyen Kitap	3500
	E-KİTAP	E-Book Academic Collection (EBSCO) (Abonelik)	246725
		Turcademy (Abonelik)	8295
		Emerald (EKUAL)	1262
		EBSCO (EKUAL)	37223
		DOAB (Açık Erişim)	43843
		İTO (Açık Erişim)	1634
		Proquest (EKUAL)	15655
	TEZ	BŞEÜ	Tez / e-Tez

	Proquest	ProQuest Dissertations & Theses (EKUAL)	6.012.393
PROJE		Bilimsel Araştırma Proje Sonuç Raporu	262
SÜRELİ YAYIN	E-Dergi	EKUAL	43977
		İdeal Online (Abonelik)	1205
	Basılı Dergi	Basılı Dergi (Başlık) (Abonelik + Bağış)	1832
		Basılı Dergi (Sayı) (Abonelik + Bağış)	23494
GÖRSEL-İŞİTSEL		(CD/DVD/VCD)	261
ÇEVİRİMİÇİ VERİTABANI		EKUAL	43
		Abonelik	9

2.4. Diğer Bilgi ve Teknolojik Kaynaklar

CİNSİ	ADET
Projeksiyon	398
Faks	42
Sunucular	28
Yönetilebilir Anahtar	183
Kablosuz Ağ Cihazı	502
IP Telefon	1.419
IP Telefon Çağrı Sunucusu	2
IP Kameralar	460
Tepegöz	0
Barkot Okuyucu	12
Doküman Kamera	0
Fotokopi makinesi	40
Fotoğraf makinesi	11
Televizyonlar	13
Mikroskop Kamerası	0
Yazıcılar	72
Ses Sistemi	0
Tarayıcı	3
Baskı Makinesi	1
Slayt Makinesi	0
Telsiz	34
TOPLAM	3.220

D. İnsan Kaynakları

2024 yılında Üniversitemizde **801** akademik personel, 565 idari personel olmak üzere toplam **1366** personel görev yapmıştır.

1. Akademik Personel

UNVAN	Kadroların Doluluk Oranına Göre		
	Dolu	Boş	Toplam
Profesör	91	41	132
Doçent	128	51	179
Doktor Öğretim Üyesi	224	101	325
Öğretim Görevlisi	257	91	348
Araştırma Görevlisi	101	55	156
TOPLAM	801	339	1140

1.1. Diğer Üniversitelerde Görevlendirilen Akademik Personel

Diğer Üniversitelerde Görevlendirilen Akademik Personel			
Unvan	Bağlı Olduğu Bölüm	Adet	Görevlendirildiği Üniversite
Araştırma Görevlisi	ENDÜSTRİYEL TASARIM	1	İSTANBUL TEKNİK ÜNİVERSİTESİ
	SİYASET BİLİMİ VE KAMU YÖNETİMİ	1	ANKARA ÜNİVERSİTESİ
	İNŞAAT MÜHENDİSLİĞİ	1	YILDIZ TEKNİK ÜNİVERSİTESİ
Öğretim Görevlisi	REKTÖRLÜK	1	SAKARYA ÜNİVERSİTESİ
Doktor Öğretim Üyesi	ENGELLİLER ENTEGRE YÜKSEKOKULU	1	ANADOLU ÜNİVERSİTESİ
TOPLAM	5	50	5

1.2. Başka Üniversitelerden Üniversitemizde Görevlendirilen Akademik Personel

2547 sayılı Kanununun 40. maddesi (b) bendi uyarınca Üniversitemizde görevlendirilen akademik personel bilgileri,

UNVAN	GÖREVLENDİRİLDİĞİ KANUN MADDESİ	GÖREVLENDİRİLEN KİŞİ SAYISI	GÖREVLENDİRME SAYISI
-	-	0	0
TOPLAM		0	0

1.3. Yabancı Uyruklu Akademik Personel

UNVAN	GELDİĞİ ÜLKE	ÇALIŞTIĞI BÖLÜM / BİRİM
Doçent	İran	Tıp Fakültesi
Öğretim Görevlisi	Azerbaycan	Güzel Sanatlar ve Tasarım Fakültesi

2. İdari Personel (Kadrolarına Doluluk Oranına Göre)

İDARİ PERSONEL (Kadroların Doluluk Oranına Göre)	DOLU	BOŞ	TOPLAM
Genel İdari Hizmetler	232	192	424
Sağlık Hizmetleri Sınıfı	3	13	16
Teknik Hizmetler Sınıfı	54	68	122
Eğitim ve Öğretim Hizmetleri Sınıfı	-	-	-
Avukatlık Hizmetleri Sınıfı		2	2
Din Hizmetleri Sınıfı	-	-	-
Yardımcı Hizmetler Sınıfı	37	9	46
4/B Sözleşmeli Personel	52	49	101
Sürekli İşçi	187	1	188
TOPLAM	565	334	899

3. Öğrenci Analizi

3.1. Öğrenci Sayıları

BİRİMİN ADI	I. ÖĞRETİM ÖĞRENCİ SAYILARI	II. ÖĞRETİM ÖĞRENCİ SAYILARI	TOPLAM
Meslek Yüksekokulu	2928	148	3076
Sağlık Hizmetleri MYO	1096	227	1323
Bozüyük Meslek Yüksekokulu	1005	-	1005
Gölpazarı Meslek Yüksekokulu	497	6	503
Osmaneli Meslek Yüksekokulu	1359	241	1600
Pazaryeri Meslek Yüksekokulu	944	7	951
Söğüt Meslek Yüksekokulu	1407	7	1414
ÖNLİSANS TOPLAMI	9236	636	9872
Diş Hekimliği Fakültesi	37	-	37
Tıp Fakültesi	280	-	280
Uygulamalı Bilimler Fakültesi	910	-	910
Sağlık Bilimleri Fakültesi	1472	-	1472
Fen Fakültesi	893	8	901
İnsan ve Toplum Bilimleri Fakültesi	1018	338	1356
Güzel Sanatlar ve Tasarım Fakültesi	892	-	892
İktisadi ve İdari Bilimler Fakültesi	1886	401	2287
Mühendislik Fakültesi	1650	-	1650
Ziraat ve Doğa Bilimleri Fakültesi	407	-	407
İslami İlimler Fakültesi	453	180	633
LİSANS TOPLAMI	9898	927	10825
Lisansüstü Eğitim Estitüsü	1421	204	1625
LİSANSÜSTÜ TOPLAMI	1421	204	1625
GENEL TOPLAM	20555	1767	22322

3.2. Öğrenci Kontenjanları

BİRİMİN ADI	ÖSS KONTENJANI	ÖSS SONUCU YERLEŞEN	BOŞ KALAN	DOLULUK ORANI
Fakülteler	1778	1763	15	%99,16
Meslek Yüksekokullar	2778	2778	0	%100,00
TOPLAM	4556	4541	15	%99,67

3.3. Yüksek Lisans ve Doktora Programları Öğrenci Sayıları

ENSTİTÜ PROGRAMLARI					
BÖLÜMLER	Yüksek Lisans			Doktora	GENEL TOPLAM
	Tezli	Tezsiz	Toplam		
Acil Durum ve Afet Yönetimi - YL	31		31		31
Bankacılık ve Finans - YL İÖ		6	6		6
Bankacılık ve Sigortacılık - YL	17		17		17
Bilgisayar Mühendisliği - YL	49		49		49
Biyomühendislik - YL	13		13		13
Biyosistem Mühendisliği - YL	11		11		11
Biyoteknoloji - DR				13	13
Biyoteknoloji - YL	27		27		27
Coğrafya - DR				3	3
Coğrafya - YL	27		27		27
Çocuk Gelişimi YL Tezli İ.Ö.		26	26		26
Disiplinlerarası Manevi Danışmanlık ve Rehberlik - YL Tezsiz		6	6		6
Elektrik-Elektronik Mühendisliği - DR				5	5
Elektrik-Elektronik Mühendisliği - YL	32		32		32
Elektronik ve Bilgisayar Mühendisliği - DR				30	30
Endüstriyel Sürdürülebilirlik - YL	56		56		56
Enerji Sistemleri Mühendisliği - DR				7	7
Enerji Sistemleri Mühendisliği - YL	36		36		36
Enerji Yönetimi - YL İÖ		3	3		3
Felsefe ve Din Bilimleri - YL	59		59		59
Fizik - YL	17		17		17
İktisat - DR				7	7
İktisat - YL	49		49		49
İktisat YL Tezli İÖ		5	5		5
İnşaat Mühendisliği - DR				15	15
İnşaat Mühendisliği - YL	64		64		64
İş Sağlığı ve Güvenliği - YL İÖ		52	52		52
İşletme - DR				23	23
İşletme - YL	49		49		49
İşletme - YL İÖ		12	12		12
Kamu Yönetimi - YL	72		72		72
Kimya - DR				1	1
Kimya - YL	15		15		15
Kimya Mühendisliği - DR				3	3

Kimya Mühendisliği - YL	25		25		25
Küresel Siyaset ve Güvenlik - YL İÖ		3	3		3
Makine Mühendisliği - DR				14	14
Makine Mühendisliği - YL	62		62		62
Maliye - YL	37		37		37
Maliye - YL İÖ		12	12		12
Matematik - DR				10	10
Matematik - YL	32		32		32
Metalurji ve Malzeme Mühendisliği - DR				4	4
Metalurji ve Malzeme Mühendisliği - YL	22		22		22
Moleküler Biyoloji - YL	9		9		9
Moleküler Biyoloji ve Genetik - DR				4	4
Moleküler Biyoloji ve Genetik Ortak - DR				1	1
Muhasebe ve Denetim - YL	14		14		14
Muhasebe ve Denetim - YL İÖ		4	4		4
Muhasebe ve Finansman - YL	13		13		13
Para-Banka ve Dış Ticaret - YL İÖ		13	13		13
Protohistorya ve Önasya Arkeolojisi - YL	25		25		25
Sağlık Yönetimi - YL İÖ		24	24		24
Seramik - SY				2	2
Seramik ve Cam - YL	21		21		21
Tarih - DR				20	20
Tarih - YL	73		73		73
Tarla Bitkileri - DR				3	3
Tarla Bitkileri - YL	24		24		24
Temel İslam Bilimleri - YL	161		161		161
Temel İslam Bilimleri - YL (Arapça)	15		15		15
Türk Dili ve Edebiyatı - DR				18	18
Türk Dili ve Edebiyatı - YL	45		45		45
Üretim Yönetimi ve Pazarlama - YL	7		7		7
Yönetim ve Organizasyon - YL	29		29		29
Yönetim ve Organizasyon - YL İÖ		38	38		38
Lisansüstü Eğitim Enstitüsü	1238	204	1442	183	1625
ENSTİTÜ TOPLAMI	1238	204	1442	183	1625

3.4. Üniversiteler Arasında Yapılan İkili Anlaşmalar

ÜNİVERSİTE ADI	ANLAŞMANIN İÇERİĞİ
Anadolu Üniversitesi	Lisansüstü Ortak Protokol

3.5. Beslenme Hizmetleri

Bilecik Şeyh Edebali Üniversitesi Sağlık Kültür ve Spor Daire Başkanlığı'na bağlı olarak yürütülen toplu beslenme hizmetlerinde Beslenme Hizmetleri Şube Müdürlüğümüz, gıdanın maddi değerinden çok insan sağlığına önem vermektedir. Eğitim-öğretimin olduğu dönemde günlük, toplam ortalama 5000 öğrenci ve personele yemek hizmeti verilmektedir. Bu hizmet toplamda 1 Şube Müdürü, 1 Gıda Mühendisi (Öğr. Gör.), 1 Diyetisyen, 1 Gıda Teknikeri ve 1 Destek Personeli ile sürdürülmektedir.

Birim olarak, öncelikle sunulan yemek hizmetinde, yeterli ve dengeli beslenmeyi baz almaktayız. Bu doğrultuda, yemek menülerimiz, birimiz uzman personelleri tarafından, müşteri memnuniyeti ve öğrencilerimizin besin öğeleri ve enerji ihtiyaçları göz önünde bulundurularak ve kalori ihtiyaçları özenle belirlenerek aylık olarak hazırlanmaktadır.

YEMEK HİZMETİNDEN YARARLANAN SAYISI (01.01.2023-14.10.2023)	
Öğrenci	246.631
Personel	16.538
TOPLAM	263.169

3.6. Sağlık Hizmetleri

Sağlık Hizmetleri Şube Müdürlüğü, öğrenci ve personelimizin beden ve ruh sağlığının korunması, toplum sağlığını etkileyen faktörlere karşı bilgilendirilmesi, bilinçlendirilmesi ve farkındalık kazanmasına yönelik faaliyetleri sürdürmek, öğrenci ve personelimizin sağlık ve sosyal hizmetlerden etkin biçimde faydalanmalarını sağlamak, psikolojik danışmanlık ve rehberlik hizmetlerini sürdürmek amacıyla hizmet vermektedir. Şube Müdürlüğü kapsamında 1 Şube Müdürü, 1 Psikolog ve 1 Sosyal Çalışmacı görev yapmaktadır.

Merkez Kampüsümüzde bulunan Sağlık Bakanlığına bağlı 10 No'lu Aile Sağlığı Merkezinde görevli aile hekimleri de, öğrenci ve personelimize yönelik 1. Basamak Sağlık Hizmeti sunmaktadır.

Şube Müdürlüğü bünyesinde sürdürülen psikolojik danışma ve rehberlik hizmetleri, temel olarak öğrenci ve personelin karşılaşmış oldukları psikolojik ve sosyal sorunların çözümünde, çevresine dengeli ve sağlıklı bir uyum sağlanmasında, ruh sağlığını korumalarında ve akademik ve sosyal yaşamda ortaya çıkabilecek sorunları çözümlenmelerinde, öncelikle bireysel görüşme ve terapi yöntemleriyle yardımcı olmayı amaçlamaktadır.

2024 yılında gerçekleştirilen görüşme sayısı aşağıda belirtilmiştir.

YIL	GÖRÜŞÜLEN KİŞİ SAYISI	YAPILAN TOPLAM GÖRÜŞME SAYISI
2024	22	83

Sağlık Hizmetleri Şube Müdürlüğü Görev ve Sorumlulukları

Üniversitemiz kampüsünde Sağlık Bakanlığına bağlı hizmet vermekte olan Aile Sağlığı Merkezinde görevli Aile hekimleri ile öğrencilerimiz arasındaki koordinasyonun etkin bir biçimde sağlanması.

Öğrenci ve personelimize Psikolojik Danışmanlık ve Rehberlik ile psikolojik ve sosyal destek hizmetlerinin sağlanması.

Toplum sağlığını etkileyen konularda öğrenci ve personelin bilgilendirilmesi ve farkındalık kazanması amacıyla diğer kurum ve kuruluşların işbirliği ile faaliyetler düzenlenmesi.

4207 sayılı Kanun gereği Dumansız Kampüs uygulamasının yürütülmesi.

Toplum sağlığını etkileyen konularda öğrenci ve personelin bilgilendirilmesi ve farkındalık kazanması için yazılı ve görsel materyaller hazırlanması ve dağıtımı.

3.7. Kültür Hizmetleri

Öğretim yılının başlaması ile birlikte öğrencilere birbirleri ile tanışma fırsatı, topluluk kurmaları veya mevcut kulüp görev almaları, dinlenme ve eğlenme alışkanlıklarını kazanmaları için imkânlar sağlanmakta, öğrencilerine akademik, sosyal ve kültürel konularda yönlendirici ve destekleyici çalışmalarda bulunmaktadır. Bu amaçlar çerçevesinde birimimize başvuran öğrencilerin sorunları ile bire bir görüşmeler yapılmaktadır. Bunların yanısıra;

Öğrencilerin sosyal yaşamlarına ilişkin konularda çalışmalar yapmak ve bu konuda ilgili birimlerle eşgüdüm sağlamak.

Yabancı uyruklu öğrencilerin üniversiteye ve çevreye uyumunu hızlandırmak için onlara yönelik kültürel ve sosyal etkinlikler düzenlenmesine yardımcı olmak.

Öğrenci kulüplerinin kurulması ve işleyişlerine ilişkin çalışmaları yürütmek.

Öğrenci kulüpleri ile eşgüdümlü çalışmak.

Öğrencilerimizin Güzel Sanatlarla ilgili faaliyetleri izlemelerini, isterlerse bu faaliyetlere katılmalarını temin etmek amacıyla yıl boyunca çeşitli etkinlikler düzenlenmektedir. Bu etkinlikler Fakülte ve Yüksekokullar bünyesinde bulunan kapalı salonlarda veya açık hava gösterileri şeklinde yapılmaktadır.

Fakülte ve Yüksekokullarda okuyan öğrencilerin düzenledikleri etkinliklerde gerekli durumlarda konaklama ve ulaşım bedelleri karşılanmaktadır.

3.8. Öğrenci Kulüpleri Faaliyetleri

Üniversitemiz öğrenci kulüpleri; öğrencilerimizin ve personelimizin boş zamanlarını verimli şekilde değerlendirmeleri, bilgi ve yetenekleri ölçüsünde kişisel potansiyellerini geliştirmeleri ve mesleki formasyonlarına katkı sağlayacak faaliyetlerde bulunmaları adına, Üniversitemiz Öğrenci Kulüpleri Yönergesi doğrultusunda, Daire Başkanlığımıza bağlı olarak faaliyetlerini sürdürmektedir.

Üniversitemiz 2023-2024 Eğitim Öğretim yılında farklı alanlarda faaliyet gösteren 79 adet kulüp bulunmaktadır. Öğrencilerimiz, ilgi alanlarına göre istedikleri kulüplere üye olup, kulüplerde aktif görevler alabilmektedir.

Sıra	KULÜP/TOPLULUK ADI	RAPOR YILINDAKİ ÖĞRENCİ KULÜPLERİ TARAFINDAN YAPILAN FAALİYETİN ADI	FAALİYETLERİN YAPILDIĞI TARİH
------	--------------------	---	-------------------------------

1	Bilgi ve Değerler Kulübü	Ön Asya Güç Denkleminde Tarih Boyunca İran	4.01.2024
2	Anime ve Japon Kulübü	Stant Tanıtımı	02-03-04-05.01.2024
3	Doğa Sporları ve Arama Kurtarma Kulübü	Stant Tanıtımı	02-03-04.01.2024
4	Dans ve Sanat Kulübü	Stant Tanıtımı	02-03-04.01.2024
5	kalite kulübü	seranit A.Ş.	3.01.2024
6	Bilgi ve Değerler Kulübü	Ön Asya Güç Denkleminde Tarih Boyunca İran	4.01.2024
7	Blockchain Kulübü	Polygon ID İle Merkeziyetsiz Kimlik Atölyesi	5.01.2024
8	Tiyatro ve Sahne Sanatları Kulübü	Yedi Kocalı Hürmüz Müzikali	6.01.2024
9	Bilgi ve Değerler Kulübü	Mevlit Programı	11.01.2024
10	Yönetim Bilişim Sistemleri Kulübü	Yönetim Bilişim Sistemleri Bölüm Tanıtımı programı	11.01.2024
11	Bilgenç Kulübü	Şiir dinletisi	12.01.2024
12	Dans ve Sanat Kulübü	Stant Tanıtımı	16-17-18.01.2024
13	Adem Genç İHH İlat Yeniler İlim ve Fikir	Mevlit programı	6.02.2024
14	Genç Tema Kulübü	Genç Tema Kulübü Koordinasyon Toplantısı	1.03.2024
15	Endüstri 4.0 ve Siber Güvenlik Kulübü	Bilişim Zirvesi Etkinliği	1.03.2024
16	Endüstri 4.0 ve Siber Güvenlik Kulübü	Bilişim Zirvesi	1.03.2024
17	Çocuk Gelişimi Kulübü	Oyun Alanı Düzenleme Etkinliği	01-02-03 Mart 2024
18	Endüstri 4.0 ve Siber Güvenlik Kulübü	Cumhurbaşkanlığı Dijital Dönüşüm Ofisi	4.03.2024
19	Çocuk Gelişimi Kulübü	Oyun Alanı Düzenleme Etkinliği	1-2-3.03.2024
20	Anime ve Japon Kulübü	Stant Tanıtımı	4.03.2024
21	Motosiklet Kulübü	Stant Tanıtımı	04-05.03.2024
22	Engelsiz Yaşam Kulübü	Özel Eğitimde Çocuk Gelişimcinin Rolü	5.03.2024
23	Anime ve Japon Kulübü	Stant Tanıtımı	5.03.2024
24	Bilgisayar ve Teknoloji Kulübü	Stant Tanıtımı	5.03.2024
25	Üniversiteli Genç Fenerbahçeliler Kulübü	Stant Tanıtımı	5.03.2024
26	Bilgi ve Değerler Kulübü	Kariyer Günleri	6.03.2024
27	Motosiklet Kulübü	Stant Tanıtımı	6.03.2024
28	Üniversiteli Genç Fenerbahçeliler Kulübü	Stant Tanıtımı	6.03.2024

29	Yönetim Bilişim Sistemleri Kulübü	Stant Tanıtımı	06-09.03.2024
30	Anime ve Japon Kulübü	Stant Tanıtımı	6-7.03.2024
31	Motosiklet Kulübü	Stant Tanıtımı	7.03.2024
32	Bilgisayar ve Teknoloji Kulübü	Stant Tanıtımı	7.03.2024
33	Üniversiteli Genç Fenerbahçeliler Kulübü	Stant Tanıtımı	7.03.2024
34	Üniversiteli Fenerbahçeliler Derneği	Stant Tanıtımı	07-08.032024
35	Üniversiteli Genç Fenerbahçeliler Kulübü	Stant Tanıtımı	8.03.2024
36	Bilgisayar ve Teknoloji Kulübü	Stant Tanıtımı	8.03.2024
37	Anime ve Japon Kulübü	Stant Tanıtımı	8.03.2024
38	Motosiklet Kulübü	Stant Tanıtımı	8.03.2024
39	Dijital Girişimcilik Kulübü	İTÜ-Yönetim Bilimleri Kongresi	9.03.2024
40	Edebi Ufuklar Kulübü	Tüypap Kitap Fuarı-Bursa	9.03.2024
41	Bilgi ve Değerler Kulübü	Tanıtım Standı	11-12.03.2024
42	Yönetim Bilişim Sistemleri Kulübü	Tanıtım Standı	12.03.2024
43	Yönetim Bilişim Sistemleri Kulübü	Tanıtım Standı	13.03.2024
44	Gönüllülük Kulübü	Toplumda Kadının Rolü ve Maruz Kaldığı Olumsuz Davranışlar Karşısında Alınacak Tedbirler	14.03.2024
45	uni BJK Kulübü	Stant Tanıtımı	13-14.03.2024
46	Bilgi ve Değerler Kulübü	Kitap analizi (Oryantalist Anlatımlarında Hz. Aişe)	15.03.2024
47	Doğa Sporları ve Arama Kurtarma Kulübü	Tanıtım Standı	11.03.2024
48	Doğa Sporları ve Arama Kurtarma Kulübü	Tanıtım Standı	12.03.2024
49	Endüstri 4.0 ve Siber Güvenlik Kulübü	Hayat Bir Oyun Mu?-Oyun Geliştirme Semineri	13.03.2024
50	Doğa Sporları ve Arama Kurtarma Kulübü	Tanıtım Standı	13.03.2024
51	Doğa Sporları ve Arama Kurtarma Kulübü	Tanıtım Standı	14.03.2024
52	Doğa Sporları ve Arama Kurtarma Kulübü	Tanıtım Standı	15.03.2024
53	BŞEÜ Engelsiz Yaşam Kulübü	Tanıtım Standı	18.03.2024
54	BŞEÜ Engelsiz Yaşam Kulübü	Tanıtım Standı	19.03.2024
55	Çocuk Gelişimi Kulübü	Bilecik'te Oynanan Geleneksel Oyunlar	23.04.2024
56	Bilgi ve Değerler Kulübü	18 Mart Çanakkale Zaferi	18.03.2024

57	Bilgisayar ve Teknoloji Kulübü	Atölye-01	19.03.2024
58	İlim ve Fikir Kulübü	Veda Hutbesi Bir İnsanlık Bildirgesi Adlı Öğrenci Paneli	20.03.2024
59	Engelsiz Yaşam Kulübü	Tanıtım Standı	18-19.03.2024
60	Sosyal Hizmet Kulübü	Dünya Sosyal Hizmet Günü	20.03.2024
61	Uni Timsah Bilecik Kulübü	Tanıtım Standı	20.03.2024
62	Uni Timsah Bilecik Kulübü	Tanıtım Standı	21.03.2024
63	Uni Timsah Bilecik Kulübü	Tanıtım Standı	23.03.2024
64	Tiyatro ve Sahne Sanatları Kulübü	Tiyatro Gösterisi	23.03.2024
65	Doğa Sporları ve Arama Kurtarma Kulübü	Tanışma toplantısı	21.03.2024
66	Eğitim ve Kariyer Kulübü	Tanıtım Standı	18.03.2024
67	Eğitim ve Kariyer Kulübü	Tanıtım Standı	.19.03.2024
68	Sosyal Etkinlik ve Organizasyon Kulübü	Kitap Değişirme Etkinliği	26.03.2024
69	Bilgenç kulübü	Tanıtım Standı	27.03.2024
70	Biyosistem Mühendisliği Kulübü	Devlet Teşvikleri ve Hibeleri Hk. Seminer	28.03.2024
71	Bilgenç Kulübü	Tanıtım Standı	28.03.2024
72	Bilgenç Kulübü	Tanıtım Standı	29.03.2024
73	Kültürarası Etkileşim Kulübü	Iftar programı	29.03.2024
74	Bilgenç Kulübü	Tanıtım Standı	3.04.2024
75	Bilgenç Kulübü	Tanıtım Standı	4.04.2024
76	Dijital Girişimcilik Kulübü	Teknik Gezi	4.04.2024
77	Bilgenç Kulübü	Tanıtım Standı	5.04.2024
78	Eğitim ve Kariyer Kulübü	Tanıtım Standı	20.03.2024
79	İlim ve Fikir Kulübü	Veda Hutbesi Bir İnsanlık Bildirgesi Adlı Öğrenci Paneli	20.03.2024
80	Sosyal Hizmet Kulübü	Dünya Sosyal Hizmet Günü	20.03.2024
81	Doğa Sporları ve Arama Kurtarma Kulübü	Tanışma toplantısı	21.03.2024
82	Eğitim ve Kariyer Kulübü	Tanıtım Standı	21.03.2024
83	İnovatif Teknoloji	Kitap Toplama projesi	19 mart-15 haziran 2024
84	Eğitim ve Kariyer Kulübü	Toplantı	3.04.2024
85	İLAT,İHH;Kızılay;Arama Kurtarma, Bilgi	İftar Programı	3.04.2024

	ve Değerler Kulübü		
86	Tiyatro ve Sahne Sanatları Kulübü	Zaferin Ağrı tiyatro gösterisi	23.03.2024
87	Sosyal Etkinlik ve Organizasyon Kulübü	Kitap Değştirme Etkinliđi	26.03.2024
88	Oyun Kültürü ve E-Spor Kulübü	Tanıtım Standı	27.03.2024
89	Oyun Kültürü ve E-Spor Kulübü	Tanıtım Standı	28.03.2024
90	Oyun Kültürü ve E-Spor Kulübü	Tanıtım Standı	29.03.2024
91	Kültürarası Etkileşim Kulübü	İftar Programı	29.03.2024
92	Eđitim ve Kariyer Kulübü	Tanışma toplantısı	3.04.2024
93	İLAT,İHH,Kızılay,Bilgi ve Değerler, Arama Kurtarma Kulübü	İftar Programı	3.04.2024
94	Tiyatro ve Sahne Sanatları Kulübü	Tanıtım Standı	17.04.2024
95	Anda Arama Kurtarma ve İlk Yardım Kulübü	Deprem tatbikatı	18.04.2024
96	Tiyatro ve Sahne Sanatları Kulübü	Tanıtım Standı	18.04.2024
97	Anda Arama Kurtarma ve İlk Yardım Kulübü	Deprem tatbikatı	18.04.2024
98	Çocuk Gelişimi Kulübü	Oyun etkinliđi	19.04.2024
99	Tiyatro ve Sahne Sanatları Kulübü	Tanıtım Standı	19.04.2024
100	Anda Arama Kurtarma ve İlk Yardım Kulübü	Türkiye Enduro ve ATV Şampiyonasına katılım	20-21.04.2024
101	Engelsiz Yaşam Kulübü	Oyun etkinliđi	29.04.2024
102	Anime ve Japon Kulübü	Çanakkale ili kültür gezisi	29.04.2024
103	Çocuk Gelişimi Kulübü	Oyun etkinliđi	19.04.2024
104	Çocuk Gelişimi Kulübü	Oyun etkinliđi	23.04.2024
105	Engelsiz Yaşam Kulübü	Özel gereksinimli öğrencilerle oyun	29.04.2024
106	Helal ve Sağlıklı Yaşam Kulübü	Tanıtım Standı	6.05.2024
107	Helal ve Sağlıklı Yaşam Kulübü	Tanıtım Standı	7.05.2024
108	Endüstri 4.0 ve Siber Güvenlik Kulübü	Dijital Genç Yapay Zekâ Ekosistemi Tanıtım Toplantısı	7.05.2024
109	Bilgisayar ve Teknoloji Kulübü	Atölye-01 (web programlama, mobil programlama, siber güvenlik)	7.05.2024
110	Gönüllülük Kulübü	Enkazda Arama Kurtarma	9.05.2024
111	Biyosistem Mühendisliđi Kulübü	Devlet Teşvikleri ve Hibeleri Hk. Seminer	9.05.2024
112	Genç İHH-Erdemli Gençlik Kulübü	Filistin destek etkinliđi	09-10.05.2024
113	Bilgisayar ve Teknoloji Kulübü	Atölye-01 (web programlama, mobil programlama, siber güvenlik)	7.05.2024

114	Dijital Giriřimcilik Kulübü	Tanıtım Standı	09-10-13-14- 15.05.2024
115	Gönüllülük Kulübü	Eđitim	9.05.2024
116	Genç Tema Kulübü	Yangınları Önlemek İçin Bilinçlendirme	10.05.2024
117	Lösev Kulübü	Tanıtım Standı	10.05.2024
118	Lösev Kulübü	Lösev Farkındalık Semineri	13.05.2024
119	Sosyal Etkinlik ve Organizasyon Kulübü	Kitap Deđiřtirme Etkinliđi	14.05.2024
120	İLAT Kulübü	"Kardan Aydınlik Söyleřileri"	14.05.2024
121	Dijital Giriřimcilik Kulübü	Dijital Giriřimcilik Zirvesi	16.05.2024
122	Çocuk Geliřimi Kulübü	Çocuk Geliřiminden Eđitime	13.05.2024
123	Çocuk Geliřimi Kulübü	Geleneksel Oyunlar řenliđi-ikram-müzik programı	16.05.2024
124	Dijital Giriřimcilik Kulübü	Giriřimcilik ve Kariyer Zirvesi	16.05.2024
125	Endüstri 4.0 ve Siber Güvenlik Kulübü	Dijital Genç Yapay Zekâ Ekosistemi Tanıtım Toplantısı	16.05.2024
126	Çocuk Geliřimi Kulübü	Çocuk Geliřiminden Eđitime	17.05.2024
127	Artıřanat Kulübü	izmir	17.05.2024
128	Çocuk Geliřimi Kulübü	Çocuk Geliřimciler Günü	20.05.2024
129	Lösev Kulübü	Lösev Farkındalık Semineri	13.05.2024
130	Çocuk Geliřimi Kulübü	Çocuk Geliřiminden Eđitime-Materyal Geliřtirme Dersi Kapsamında Anaokulu öđrencileri ile etkinlik	13.05.2024
131	İLAT kulübü	Kardan Aydınlik Söyleřileri	14.05.2024
132	Sosyal Etkinlik ve Organizasyon Kulübü	Kitap Deđiřtirme Etkinliđi	14.05.2024
133	Endüstri 4.0 ve Siber Güvenlik Kulübü	Dijital Genç Yapay Zekâ Ekosistemi Tanıtım Toplantısı	16.05.2024
134	Çocuk Geliřimi Kulübü	Geleneksel Oyunlar řenliđi-ikram-müzik programı	16.05.2024
135	Dijital Giriřimcilik Kulübü	Dijital Giriřimcilik Zirvesi	16.05.2024
136	Çocuk Geliřimi Kulübü	Çocuk Geliřiminden Eđitime-Materyal Geliřtirme Dersi Kapsamında Anaokulu öđrencileri ile etkinlik	17.05.2024
137	Çocuk Geliřimi Kulübü	Çocuk Geliřimciler Günü	20.05.2024
138	Üni Trabzonlu Gençler Kulübü	Tanıtım Standı	20.05.2024
139	Kudüs Tarihi Arařtırmaları Kulübü	Geçmiřten Günümüze Filistin	21.05.2024
140	Üni Trabzonlu Gençler Kulübü	Tanıtım Standı	21.05.2024

141	Kudüs Tarihi Arařtırmaları Kulübü	Geçmiřten Günümüze Filistin	21.02.2024
142	Bilgisayar ve Teknoloji Kulübü	Siber Güvenlik Semineri	22.05.2024
143	Bilgisayar ve Teknoloji Kulübü	Siber Güvenlik Sunumu	22.05.2024
144	Üni Trabzonlu Gençler Kulübü	Tanıtım Standı	22.05.2024
145	Üni Trabzonlu Gençler Kulübü	Tanıtım Standı	23.05.2024
146	Biyosistem Mühendislięi Kulübü	Devlet Teřvikleri ve Hibeleri Hk. Seminer	23.05.2024
147	Genç Seyyahlar Kulübü-Genç Kızılay BŞEÜ	Anadolu Türküleri Müzik Dinletisi	23.05.2024
148	Coęrafya Kulübü	Çanakkale gezisi	24.05.2024
149	Biyosistem Mühendislięi Kulübü	Devlet Teřvikleri ve Hibeleri Hk. Seminer	23.05.2024
150	Genç Seyyahlar-Genç Kızılay BŞEÜ Kulübü	Müzik Dinletisi-Anadolu Türküleri	23.05.2024
151	Üni Trabzonlu Gençler Kulübü	Tanıtım Standı	24.05.2024
152	Engelsiz Yařam Kulübü	Piknik etkinlięi	24.05.2024
153	Engelsiz Yařam Kulübü	Yılsonu veda etkinlięi	24.05.2024
154	İlat Kulübü-Yeniler Kulübü	Yarıřma Tanıtım standı	27-28.05.2024
155	Uni Trabzonsporlu Gençler Kulübü	Tanıtım standı	27.05.2024
156	Yeniler Kulübü	Filistin Gazze ve Doęu Türkistan	29.05.2024
157	Edebi Ufuklar Kulübü	Kitap Okuma Etkinlięi	29.05.2024
158	Yeniler Kulübü	Filistin Gazze Doęu Türkistan	29.05.2024
159	Edebi Ufuklar Kulübü	Kitap Okuma Etkinlięi	29.05.2024
160	Muhasebe ve Debetim Kulübü-Blockchain Kulübü	Eczacıbaşı-Sektör Buluřması	30.05.2024
161	Genç Tema Kulübü	Tanıtım standı	30.05.2024
162	Coęrafya Kulübü	Bir Veri Toplama Teknięi Olarak Biliřsel Haritalama	31.05.2024
163	Edebi Ufuklar Kulübü	Kitap Okuma Etkinlięi	5.06.2024
164	Biyosistem Mühendislięi Kulübü	Devlet Teřvikleri ve Hibeleri Hk. Seminer	6.06.2024
165	Coęrafya Kulübü	Bir Veri Toplama Teknięi Olarak Biliřsel Haritalama	31.05.2024
166	Genç Tema Kulübü	film izleme etkinlięi	1.06.2024
167	Helal ve Saęlıklı Yařam Kulübü	"Yediklerimiz Hayatımızı Nasıl Etkiliyor?"	4.06.2024
168	Coęrafya Kulübü	Takas řenlięi standı	05-06.06.2024
169	Edebi ufuklar Kulübü	Kitap okuma etkinlięi	5.06.2024

170	Dijital Giriřimcilik-İřletme Kulübü- Dekanlık	Mezunlar ile Kariyer	5.06.2024
171	Biyosistem Mühendislięi Kulübü	Devlet Teřvikleri ve Hibeleri Hk. Seminer	6.06.2024
172	Genç İHH Kulübü	Stant	08-09.06.2024

3.9. Psikolojik Danıřmanlık ve Rehberlik Hizmetleri

Saęlık Kültür Spor Dairesi Başkanlıęı binasında hafta ii her gün hizmet vermekte olan Psikolojik Danıřmanlık ve Rehberlik Birimi'nden, öğrencilerimiz ve üniversitemiz personeli yararlanabilmektedir.

Bireysel görüşme, danışan bireyin başvurusu üzerine gerçekleşir. Görüşme isteyen öğrenci ya da personel kendi isteęi ile telefon aracılıęıyla ya da birime başvurarak randevu alabilir.

Psikolog, başvuran bireyi dikkatle, saygıyla ve gözlemleyerek dinler. Eleřtirden ve yargıdan uzak bir ortamda kiřinin kendini ifade etmesini, başkası tarafından anlaşılmasını, duygularını netleřtirmesini saęlar. Her görüşme danışan kiřiye özeldir ve danışan kiři ile psikolog arasındaki iletiřime göre şekillenmektedir. İlerleyen görüşmelerde psikolog ve danışan, sorunun çözümü için yapılabilecekleri birlikte kararlařtırırlar. Gerekli görülmesi durumunda ön görüşmede veya sonrasında kiřilere "Sorun Tanımlama Formu", "Özgemiş Formu", "Kaygı Öleęi", "Beck Depresyon Öleęi" ve "Rotter Cümle Tamamlama Testi" gibi öleklerden biri veya birkaçı uygulanabilir.

Görüşmelerin devam etmesi durumu, başvuran bireylerin çoęunluęunun öğrenci olmasından dolayı deęişkenlik göstermekte olup bu deęişkenlięi etkileyen en büyük faktör olarak da vize, final ve tatil dönemleri olduęu gözlemlenmektedir.

2024 Yılı Görüşme Yapılan Öğrenci / Personel Sayısı	22
---	----

3.10. Özel Gereksinimli Öğrenci Merkezi

Üniversitemizde öğrenim gören engelli öğrencilerin hayatlarını kolaylařtırabilmek, gerekli tedbirleri almak ve bu yönde düzenlemeler yapmak üzere 14/08/2010 Tarihli ve 27672 sayılı Resmi Gazete'de yayımlanan Yükseköğretim Kurumları Özürlüler Danıřma ve Koordinasyon Yönetmelięi uyarınca Özel Gereksinimli Öğrenci Birimi oluşturulmuřtur. Bahsi geen yönetmelięin 11. Maddesinin 1. Fıkrası 03/01/2013 tarihli ve 28517 sayılı Resmi Gazete'de yayımlanarak doğrudan rektörlüęe baęlı bir birim haline gelmiřtir.

Özel Gereksinimli Öğrenci Birimi 2009 yılından bu yana alanıyla ilgili çalışmalarını sürdürmektedir.

Özel Gereksinimli Öğrenciler

ENGEL DURUMU	KİŐİ SAYISI
--------------	-------------

Ortopedik	14
İşitme	11
Görme	6
Dil ve Konuşma Bozukluğu	-
Süreğen Hastalık	6
Diğer	12
TOPLAM	49

BİRİM	ENGEL TÜRLERİ						Toplam Sayı
	Ortopedik	İşitme	Görme	Dil ve Konuşma	Süreğen Hastalık	Diğer	
Meslek Yüksekokulu	-	4	-	-	-	3	7
Osmaneli MYO	1	-	-	-	-	-	1
Pazaryeri MYO	3	1	-	-	1	1	6
Söğüt MYO	-	1	1	-	2	2	6
Bozüyük MYO	2	3	-	-	-	2	7
Gölpazarı MYO	-	-	1	-	-	-	1
Sağlık Bilimleri Fakültesi	1	-	2	-	-	-	3
İktisadi ve İdari Bilimler Fakültesi	4	-	1	-	1	2	8
Güzel Sanatlar ve Tasarım Fakültesi	1	1	-	-	-	-	2
Mühendislik Fakültesi	-	-	1	-	-	-	1
İnsan ve Toplum	1	-	-	-	-	-	1
İslami İlimler Fakültesi	-	-	-	-	1	-	1
Lisansüstü Eğitim	1	1	-	-	1	2	5

3.11. Spor Hizmetleri

Üniversitemiz öğrencilerinin beden ve ruh sağlıklarını korumak ve geliştirmek, onlara disiplinli çalışma alışkanlığı kazandırmak, spora ilgi duymalarını sağlamak, enerjilerini bu olumlu yöne yöneltmek, boş zamanlarını değerlendirmek için ilgi duydukları spor dalında çalışmalarını sağlamak amacıyla spor faaliyetleri organize edilmekte ve imkanları en iyi şekilde kullanabilmeleri sağlanmaya çalışılmaktadır. Spor turnuvaları vb. faaliyetler düzenlemek, faaliyetler için ihtiyaç duyulan malzeme, ulaşım, beslenme ve barınma ihtiyaçlarının temini sağlanmaktadır.

Üniversitemiz personelinde spor hizmetleri ve tesislerinden yararlanmaları sağlanmaktadır. 2023-2024 eğitim öğretim yılında üniversiteler arası düzenlenen ulusal yarışmalara Üniversitemize ait katılım bilgileri aşağıdaki tabloda gösterilmiştir.

Katılınan Spor Dalı	Başarı Sıralaması	Müsabakalara Katılan Kişi	Kazanılan Madalya/Kupa	Milli Sporcu
---------------------	-------------------	---------------------------	------------------------	--------------

			Sayısı	Sayısı	Sayısı
Öğrenci	Futbol	1	22	1	
Öğrenci	Voleybol		12		
Öğrenci	Basketbol Turnuvası		14		
Öğrenci	Futsal (Salon Futbolu)		-		
Öğrenci	Bilek Güreşi		1		
Öğrenci	Satranç Turnuvası		-		
Öğrenci	Badminton Turnuvası		8		
Öğrenci	Okçuluk		7		
TOPLAM		1	64	1	

3.12. Kütüphane Hizmetleri

Kütüphane ve Dokümantasyon Daire Başkanlığı 6.000 m² kapalı alana sahiptir. Merkezde Uluğbey, Biruni, Aşıkpaşazade ve Dursun Fakih Salonu isimli dört büyük salonun yanı sıra 7/24 Salonu, 1 İnternet Merkezi, 6 adet 8'er kişilik Proje ve Grup Çalışma Odası, 1 adet Görme Engelli Çalışma Odası, 6 adet Çalışma Ofisi ve 1 adet Danışma Servisi bulunmaktadır.

Büyük salonlardan 882 m² olan Uluğbey Salonu ile 612 m² olan Biruni Salonu, kitaplıkların bulunduğu ve okuyucu hizmetlerinin verildiği salonlardır. Bu salonlarda bulunan rafların kapasitesi Yaklaşık 80.000 kitaptır. 608 m² alana sahip Aşıkpaşazade Salonu, süreli yayınların ve yerel gazetelerin bulunduğu salondur. Dursun Fakih Salonu ise 608 m² kapalı alana sahip 250 kişilik bir okuma salonudur.

Kütüphanemizde bulunan tüm salon ve odaların toplam oturma kapasitesi 815 kişidir.

İnternet Merkezi 10 kişilik olup, kullanıcılarımızın eşit şartlar altında bilgiye erişime olanak sunmak adına hizmete sunulmuştur. Merkez kullanıcılarımızın elektronik kaynakları kullanabilmeleri ve belge çıktılarını alabilmelerini mümkün kılmaktadır.

7/24 Salonunda aynı anda 36 öğrenci ders çalışabilmektedir. Bu salonla beraber 60 kişilik Kafeterya da 7/24 açık tutulmaktadır. Bu iki alanın yetersiz geldiği durumlarda Dursun Fakih Salonu da 7/24 açık tutulmakta ve çalışan öğrencilerimizin hizmetine sunulmaktadır.

Proje ve grup çalışma odalarımız, öğrencilerimiz tarafından en çok kullanılan ilgi gören alanlardır. İkişer saatliğine ödünç verilen odalar 08.00-21.00 saatleri arasında hizmet vermektedir.

Kütüphane ve Dokümantasyon Daire Başkanlığının içerisinde 2 adet mescit bulunmaktadır.

Üniversitemizin tüm birimlerinden Kütüphane ve Dokümantasyon Daire Başkanlığı'na gelen, yaya kaldırımları engellilerin kullanabileceği şekilde yapılmıştır. Ayrıca Kütüphane binasının girişinden başlayıp tüm alanlara kadar engellilerin rahat bir şekilde kullanabilmeleri için engelsiz bina olarak inşa edilmiştir. Ayrıca bina içi engelsiz yürüyüş güzergahlarının da yapımı tamamlanmıştır. 2019 yılı itibariyle kütüphanemiz bu yönüyle YÖK tarafından "Turuncu Bayrak" ile ödüllendirilmiştir.

Kütüphane ve Dokümantasyon Daire Başkanlığı'nın tüm alanlarında elektrik, su, ısıtma, soğutma, havalandırma, yangın söndürme sistemleri otomasyona bağlanarak akıllı bina sistemi oluşturulmuş, bu sayede gereksiz kullanımlar önlenmiş ve güvenlik ön plana çıkartılmıştır.

Merkez Kütüphane dışında Söğüt, Bozüyük Uygulamalı Bilimler Fakültesi ve Meslek Yüksekokulu, Osmaneli, Gölpaazarı ve Pazaryeri Meslek Yüksekokullarında ve Tıp Fakültesinde birer adet kütüphane bulunmaktadır. Meslek Yüksekokullarında üniversitemizin kuruluşundan önce mevcut bulunan kitaplar, Merkez Kütüphaneye getirilerek ayıklama ve kataloglama işlemleri yapılmış ve kütüphane otomasyon programına dâhil edilmiştir. Meslek Yüksekokullarında kütüphane olarak ayrılan mekânlarda, idari personel ve kısmi zamanlı öğrenciler tarafından, şube kütüphanesi olarak hizmet verilmektedir.

Kütüphanemizde, 2008 yılında bağış olarak kazandırılan, yıllık bakım ücreti ödenen YORDAM Kütüphane ve Bilgi Belge Otomasyonu Programı kullanılmaktadır.

Kütüphanemizde kitapların sınıflama ve yerleştirme düzeni LC (Kongre Kütüphanesi) sınıflama sistemine göre yapılmaktadır.

Basılı kitaplar, dergiler, tezler ve kitap dışı materyaller aynı arama motoru üzerinden taranabilmektedir.

Ödünç/iade işlemleri 2 adet KMatik (otomatik ödünç/iade cihazı) ve 1 adet masa üstü ödünç/iade kiti ile yapılmaktadır.

Salonlarımızda 6 adet katalog tarama bilgisayarı bulunmaktadır.

YORDAM Kütüphane ve Bilgi Belge Otomasyonu Programı yeni versiyonu ile sürekli olarak güncelleştirilmektedir. Kitapların ve süreli yayınların sistem üzerinde, kataloglama, ödünç verme, web üzerinden taranabilme imkânı bulunmaktadır. Ayrıca Otomasyon programının “Cep Kütüphanem” isimli mobil cihazlar için de uygulaması vardır. Bu uygulama sayesinde kütüphane ile alakalı birçok işlem buradan yapılabilmektedir. Ayrıca 2013 yılı içerisinde başlatılan bir çalışma ile kitapların kapak görüntüleri dahil edilmeye başlanmış ve 2024 yılı itibarıyla **59619** kitabın kapak bilgileri otomasyona dahil edilmiştir.

Kitapların izinsiz kütüphane dışına çıkartılmasını engellemek için Kütüphane ve Dokümantasyon Daire Başkanlığı girişinde iki koridorlu RFID Güvenlik Kapısı, tıp fakültesi kütüphanesinde ise 2009 yılında satın alınan manyetik banda duyarlı olarak alınan ve RFID sisteme çevrilen güvenlik kapısı kullanılmaktadır.

Kütüphane ve Dokümantasyon Daire Başkanlığı'nda bulunan tüm kitaplar, RFID etiketleri sayesinde takip edilmekte olup ödünç/iade işlemleri bu etiketler üzerinden yapılmaktadır. Bu sayede Kütüphane giriş/çıkışları kontrol altına alınmakta, istatistikler tutulmakta ve kaçak kitap giriş/çıkışı engellenmektedir.

Kütüphane ve Dokümantasyon Daire Başkanlığı'na ait internet sayfası bulunmaktadır. İnternet sayfasının adresi: “<https://www.bilecik.edu.tr/kutuphane/>”dir. İnternet sayfamızda:

Katalog tarama, elektronik veri tabanları,

Kütüphane tanıtımı, duyurular,

İletişim bilgileri,

İş birlikleri,

Kullanıcıların üniversitemiz dahilinde kullanabilecekleri diğer bilgiler bulunmaktadır.

Kütüphane ve Dokümantasyon Daire Başkanlığı kullanıcılarına, ödünç ve iade işlemleri ile gecikmeler ve uyarılar e-postalar ve Cep Telefonları üzerinden SMS yoluyla yapılmaktadır. Bu sayede ödünç alınan materyallerin zamanında teslim edilmesi sağlanmaktadır.

Kütüphane ve Dokümantasyon Daire Başkanlığı, haftanın her günü 24 saat açıktır. Kitapların bulunduğu salonlar, hafta içi günlerde 08.00-21.00, hafta sonu cumartesi günü ise 11.00-18.00 saatleri arasında hizmet vermektedir. 7/24 Salonu ve kafeterya sürekli, Dursun Fakih (Okuma Salonu) ise ihtiyaç durumunda 7/24 açıktır. (Sınav haftası çalışma saatleri hafta içi günlerde 08.00-22.00, hafta sonu cumartesi günü ise 09.00-18.00 saatleri olacak şekilde değişmektedir)

Kütüphane Otomasyon Sistemi'nde 2024 yılı ağustos ayı sonu itibariyle 13276 kayıtlı kullanıcı bulunmaktadır. Kullanıcıların kategorilere göre dağılımı şöyledir:

Kullanıcı Türü	Kullanıcı Sayısı
Öğrenci (Ön Lisans ve Lisans)	11305
Öğrenci (Yüksek Lisans ve Doktora)	756
İdari personel	291
Akademik personel	552
Diğer (Dış Kullanıcı)*	72
TOPLAM	12976

Merkez, Üniversite mensuplarının yanında tüm Bilecik halkına açıktır. Üniversite dışından gelen ve Kütüphane ve Dokümantasyon Daire Başkanlığı'nı gezmek, kullanmak isteyenler için hiçbir engel bulunmamaktadır. Ancak üniversite mensubu olmayan hiçbir kullanıcı kütüphaneye üye olamaz, ödünç materyal alamaz. (Sadece kamu personeli için dış kullanıcı kaydı açılır ve en fazla 3 kitap ödünç verilmektedir).

Her öğretim yılı başında Öğrenci İşleri Daire Başkanlığı, Kütüphane ve Dokümantasyon Daire Başkanlığı ve Sağlık Kültür ve Spor Daire Başkanlığı'ndan yetkililerin katılımı ile yeni gelen öğrencilere "Oryantasyon/Kullanıcı Eğitimi" verilmektedir. Bu eğitimde Kütüphane ve Dokümantasyon Daire Başkanlığı'nın tanıtımı, kütüphanenin kullanımı, öğrencilerin uymaları gereken kurallar, hakları, koleksiyonun durumu ve diğer merak edilen konularda bilgilendirmeler yapılmaktadır. Ayrıca yüksek lisans doktora öğrencilerine Atıf yönetimi ve intihal programları eğitimleri verilmektedir. Kurumsal Akademik Arşiv oluşturulması çalışmaları kapsamında tüm fakülte ve meslek yüksekokullarımız ile lisansüstü eğitim enstitüsü öğrencilerimize yönelik eğitimler yapılmaktadır. Kurum arşivinin oluşturulması ve ayıklama imha süreçleri Kütüphane ve Dokümantasyon Daire Başkanlığı altında bulunan Kurum Arşiv Birimi tarafından yürütülmektedir.

Kütüphane ve Dokümantasyon Daire Başkanlığı'ndan, 2024 yılı Ağustos ayı sonuna kadar toplam **6253** kitap kullanıcılara ödünç verilmiştir. Bir önceki yıla göre ödünç verilen kitap sayısı %15 artış göstermiştir.

Kütüphane ve Dokümantasyon Daire Başkanlığı'nın 2024 yılı istatistiklerine göre yaklaşık 203.000 kullanıcı kütüphaneyi ziyaret etmiştir.

Kütüphane ve Dokümantasyon Daire Başkanlığı'ndan, Kütüphaneler Arası İşbirliği Takip Sistemi (KİTS) üzerinden toplam **1040** kitap ödünç alınmış, **248** kitap ödünç verilmiştir. 2024 yılında toplam **40** kitap ödünç alınmış **6** kitap ödünç verilmiştir.

Kütüphaneler Arası İşbirliği Takip Sistemi (KİTS) üzerinden bugüne kadar toplam alınan makale sayısı **410**, verilen makale sayısı ise **29**'dur.

Kütüphaneler Arası İşbirliği Takip Sistemi (KİTS) üzerinden 2024 yılında toplam **6** makale alınmıştır.

Kullanıcılar için Kütüphane ve Dokümantasyon Daire Başkanlığı giriş katında **55** adet emanet dolabı bulunmaktadır. Dolaplardan 6 tanesi engelliler için ayrılmıştır. Bu dolaplar da diğer tüm materyaller gibi Yordam Otomasyon sistemi üzerinden ve 7 gün süreyle ödünç verilmektedir.

TÜBİTAK-ULAKBİM EKUAL kapsamında üniversitelerin kullanımına açılan veri tabanları ile üniversitemizin abone olduğu veri tabanları dahil, toplam 52 veritabanı Üniversitemiz kullanıcılarının erişimine açılmıştır. 52 veritabanının 8'i daire başkanlığımız tarafından abonelik yöntemi sağlanmakta olup, aşağıdaki tabloda listelenmiş veritabanları TÜBİTAK-ULAKBİM EKUAL lisans anlaşmaları ile sağlanmış olan veritabanlarıdır. Bu veri tabanları:

Kullanılan Veri Tabanları:

No	Veritabanı adı	Abonelik Yöntemi
1	Academic Search Ultimate	EKUAL_ULAKBİM
2	Annual Reviews	EKUAL_ULAKBİM
3	Applied Science & Business Periodicals Retrospective	EKUAL_ULAKBİM
4	Applied Science & Technology Index Retrospective	EKUAL_ULAKBİM
5	Art Index Retrospective	EKUAL_ULAKBİM
6	Business Periodicals Index Retrospective	EKUAL_ULAKBİM
7	Business Source Ultimate	EKUAL_ULAKBİM
8	CAB Abstracts	EKUAL_ULAKBİM
9	Central & Eastern European Academic Source	EKUAL_ULAKBİM
10	DynaMed	EKUAL_ULAKBİM
11	Education Index Retrospective	EKUAL_ULAKBİM
12	Emerald Premier eJournal	EKUAL_ULAKBİM
13	ERIC	EKUAL_ULAKBİM
14	European Views of the Americas: 1493 to 1750	EKUAL_ULAKBİM
15	GreenFILE	EKUAL_ULAKBİM
16	Humanities & Social Sciences Index Retrospective	EKUAL_ULAKBİM
17	IEEE	EKUAL_ULAKBİM
18	İntihal.net (Akademik İntihal)	EKUAL_ULAKBİM
19	iThenticate	EKUAL_ULAKBİM
20	JSTOR Archive Journal Content	EKUAL_ULAKBİM
21	Library, Information Science & Technology Abstracts	EKUAL_ULAKBİM
22	MasterFILE Complate	EKUAL_ULAKBİM
23	MasterFILE Reference eBook Collection	EKUAL_ULAKBİM
24	MEDLINE	EKUAL_ULAKBİM
25	Mendeley	EKUAL_ULAKBİM
26	Newspaper Source Plus	EKUAL_ULAKBİM
27	Newswires	EKUAL_ULAKBİM
28	OpenDissertations	EKUAL_ULAKBİM

29	Ovid Total Access Collection	EKUAL_ULAKBİM
30	ProQuest Dissertations & Theses	EKUAL_ULAKBİM
31	Regional Business News	EKUAL_ULAKBİM
32	ScienceDirect Freedom Collection	EKUAL_ULAKBİM
33	Scopus	EKUAL_ULAKBİM
34	Springer	EKUAL_ULAKBİM
35	Taylor & Francis	EKUAL_ULAKBİM
36	Teacher Reference Center	EKUAL_ULAKBİM
37	The Belt and Road Initiative Reference Source	EKUAL_ULAKBİM
38	TR Dizin	EKUAL_ULAKBİM
39	Turnitin	EKUAL_ULAKBİM
40	Web News	EKUAL_ULAKBİM
41	Web of Science	EKUAL_ULAKBİM
42	Wiley Oku & Yayınla Anlaşması	EKUAL_ULAKBİM
43	Wiley Online Library	EKUAL_ULAKBİM
44	EBSCO Ebook Academic Collection *	Kurumsal Abonelik
45	Kazancı Elektronik ve Basılı Yayıncılık**	Kurumsal Abonelik
46	Lehçediz *	Kurumsal Abonelik
47	SOBİAD Atf Dizini *	Kurumsal Abonelik
48	Turcademy *	Kurumsal Abonelik
49	Müteferrika *	Kurumsal Abonelik
50	Lexiqamus *	Kurumsal Abonelik
51	AYEUM *	Kurumsal Abonelik
52	İdeal Online *	Kurumsal Abonelik

* Bölümler ve öğrencilerden gelen talepler doğrultusunda kütüphane komisyonu kararı ile kurumsal olarak abonelik yapılan veritabanları.

** Hukuk Müşavirliği talebi doğrultusunda Kazancı Hukuk Yazılımları iptal edilerek 2023 yılı itibarıyla abonelik yapılan veritabanı.

II. PERFORMANS BİLGİLERİ

A. Temel Politika ve Öncelikler

Temel Değerler

- **Öğrenci Odaklılık:** Eğitim ve öğretim faaliyetlerinin yürütülmesi ve geliştirilmesi esnasında öğrencilerin taleplerini dik- kate alarak hareket eder.
- **Bilimsellik:** Bilimsel araştırma ve geliştirme faaliyetlerine öncelikli olarak ağırlık vererek bilime katkı sağlar.
- **Yenilikçilik:** Sürekli gelişmekte olan teknolojiyi esas alarak yenilikçi bakış açısıyla ve çevre bilinciyle faaliyetlerini sürdürür.
- **Kalite ve Katılımcılık:** Çalışanlarının tüm alanlarda yönetime ilişkin karar alma süreçlerine katılımı suretiyle şeffaf ve kaliteli hizmet sunar.
- **Kenti ile İş Birliği:** İçerisinde yaşadığı kentiyle, başta sanayi ve sağlık alanları olmak üzere her alanda iş birliği yaparak kentinin gelişmesine katkı sağlar.
- **Adalet ve Fırsat Eşitliği:** İdari ve akademik kararları, adalet ve fırsat eşitliği göz önünde bulundurarak alır.
- **Ulusal ve Uluslararası İş Birliği:** Yurt içi ve yurt dışındaki üniversiteler, sektör temsilcileri, meslek grupları vb. organizasyonlarla ortak projeler yürüterek, eğitim imkanlarını çeşitlendirir.
- **Etik Değerlere Bağlılık:** Etik değerlerine sahip çıkarak ve temel hak ve özgürleri göz önünde bulundurarak hizmetlerini sürdürür.

Kalkınma Planları, Orta Vadeli Programlar ve Üniversitemizin temel değerleri göz önüne alınarak stratejik amaç ve hedeflerimiz belirlenmiştir.

Üst Politika Belgeleri	İlgili Bölüm/ Referans	Verilen Görev/İhtiyaçlar
On Birinci Kalkınma Planı	33	Eğitim Yaklaşımlarının Değişmesi: Fen bilimleri,
	37	Eğitim Yaklaşımlarının Değişmesi: Üniversitelerin, üretilen bilginin değere dönüştürülmesi sürecinde aktif rol aldığı, sanayi ve kamuya yakın iş birliği içerisinde olduğu girişimci üniversite modeline doğru bir geçiş yaşanmaktadır.
	322.13.	Kamu Üniversite Sanayi İşbirliği portalı geliştirilerek sanayi ve teknoloji bölgelerinde geliştirilen, yürütülen ve tamamlanan projeleri içeren proje katalogları oluşturulacaktır.
	331.3.	Mevcut stajyer destekleri etkinleştirilerek mesleki eğitimde öğrencilerin üretim tesislerinde yarı zamanlı çalışmasını teminen belirli bir ölçeğin üzerindeki firmaların stajyer çalıştırması desteklenecektir.
	332.5.	Öncelikli sektörlerle yönelik ön lisans, lisans ve lisansüstü programların sayısı ve çeşitliliği artırılabilecek ve bu alandaki Ar-Ge faaliyetlerine üniversiteler nezdinde özel önem verilecektir.
	349.3.	Üniversite ve sanayi iş birliğinde, öncelikli sektörler başta olmak üzere sanayinin ihtiyacına yönelik lisansüstü programlar oluşturulacak, bu programları açan üniversiteler teşvik edilecektir.
	350.5.	Teknoloji Transfer Ofislerinin (TTO) etkinliği analiz edilecek, yurt içi ve yurt dışı iyi uygulamalar tespit edilerek yaygınlaştırılacaktır.
	350.6.	TTO'ların kurumsal yapısı ve insan kaynağı kapasitesi geliştirilerek performans odaklı olarak desteklenecektir.
	418.2.	Akademisyen ve araştırma personelinin eğitim ve yayım programlarına katılımı artırılarak Ar-Ge ve yayım ilişkisi güçlendirilecektir.
	440.1.	Üniversitelerin Ar-Ge altyapılarının güçlendirilmesi ve bilimsel araştırma projelerinin nicelik ve nitelik olarak geliştirilmesi için tahsis edilen bütçe kaynakları artırılabilecektir.
	442.	Ar-Ge personeli sayısı ve niteliği artırılabilecektir.
	561.7	Mezunların kariyer süreçlerinin takibi ve mezun- üniversite iş birliğinin güçlendirilmesi için mezun izleme sistemi kurulacaktır.
	563	Ülkemizin yükseköğretim alanında uluslararasılaşma düzeyi artırılabilecektir.
	563.2	Yükseköğretim sistemindeki nitelikli uluslararası öğrenci sayısı artırılabilecektir.
	563.03	Nitelikli yabancı uyruklu akademisyenlerin toplam istihdamı oranı içindeki payı artırılabilecektir.
	620.4.	Gençler gönüllülük faaliyetleri kapsamında bilinçlendirilecek ve yönlendirilecek, gençlerin gönüllü faaliyetlere katılımı teşvik edilecektir.
	648.2.	Eğitim kurumları ile kamuya ait spor tesislerinin Gençlik ve Spor Bakanlığı koordinasyonunda ortak kullanıma ve vatandaşların erişimine açılması sağlanacaktır.
	790.	Kamu idarelerinde strateji geliştirme birimlerinin kapasitesi güçlendirilecektir.
	Orta Vadeli Program	7. Bölüm Eğitim
Çevre ve Şehircilik Sayfa:24		Sıfır Atık Projesi uygulamalarının yaygınlaştırılması.
İş gücü Piyasası Sayfa:23		Kamu sektöründe çalışanlar için yetenek ölçümü, tekrar yerleştirme ve norm kadro çalışmalarının yapılması, kamu sektörü insan kaynağının ödül ve performans sistemleri vasıtasıyla etkin yönetiminin sağlanması.
	Strateji 3.4.	Araştırmacıların uluslararası dolaşımını desteklemek.
	Strateji 3.5.	Öncelikli alanlarda desteklenen lisansüstü bursiyer sayısını artırmak.
	Strateji 4.6.	İkili ve çok taraflı uluslararası Ar-Ge iş birliklerini artırmak.
	Strateji 4.7.	Ülkemizin araştırmacılarının uluslararası destek fonlarına başvurusunu teşvik etmek.
2021 Yılı Cumhurbaşkanlığı Yıllık Programı	Tedbir 550.1.	Öğrencilerin akademik ve sosyal gelişimleri için destek programları uygulanacaktır.
	Tedbir 550.3.	Eğitimde kalite güvence sistemi oluşturulacaktır.
	Tedbir 561.2	Öncelikli sektörler başta olmak üzere plan döneminde doktora mezun sayısı yıllık ortalama 15 bine çıkarılacaktır.
Yükseköğretim Kurulu Stratejik Planı (2019-2023)	Hedef 1.2.	Yükseköğretim sistemindeki insan kaynağını nicelik ve nitelik olarak geliştirmek.
	Hedef 1.3.	Yükseköğretim sistemindeki öğrenci kapasitesini nicelik ve nitelik olarak geliştirmek
	Hedef 1.4.	Türkiye yükseköğretim sisteminin uluslararasılaşma düzeyini artırmak.
	Hedef 1.5.	Yükseköğretim kurumlarının araştırma kapasitesinin geliştirilmesi
	Hedef 1.6.	Yükseköğretim kurumlarının paydaşları ile işbirliklerinin geliştirilmesi
YÖKAK Stratejik Plan (2019-2023)	Tedbir 21	Yükseköğretim sistemi, hesap verebilirlik temelinde özerklik, performans odaklılık, ihtisaslaşma ve çeşitlilik ilkeleri çerçevesinde kalite odaklı rekabetçi bir yapıya dönüştürülecektir.
Birleşmiş Milletler Sürdürülebilir Kalkınma Amaçları	4	Nitelikli Eğitim: Herkes için kapsayıcı ve nitelikli eğitiminin sağlanması, eğitimin sürdürülebilir kalkınma için en güçlü ve denenmiş araçlardan biri olduğuna dair inancı yeniden vurguluyor. Uygun maliyetli mesleki eğitime eşit erişim sağlamayı, toplumsal cinsiyet ve varlık eşitsizliklerini ortadan kaldırmayı, nitelikli yükseköğretime herkesin erişmesini sayılmayı amaçlıyor.

B. Amaç ve Hedefler

Misyon

Kaliteli eğitim-öğretim hizmeti sunmak, her bakımdan alanında donanımlı ve kültürel değerlerimize bağlı bireyler yetiştirmek, özgün bilimsel araştırmalar yapılmasını sağlayarak ülkemize ve insanlığa hizmet edebilmektir.

Vizyon

Kaliteli eğitim-öğretim hizmetleriyle ve özgün bilimsel çalışmalarıyla tercih edilen, kurum kimliği ve kültürüyle geleneği olan ve şehriyle bütünleşerek geleceğe ışık tutan bir üniversite olabilmektir.

3. Stratejik Amaç ve Hedefler

AMAÇ 1- Eğitim ve öğretim faaliyetlerini güçlendirmek ve zenginleştirmek.

- HEDEF 1** : Eğitim öğretimin fiziki, teknoloji ve bilişim altyapısını iyileştirmek.
- HEDEF 2** : Eğitim öğretimin niteliğini iyileştirmek.
- HEDEF 3** : Lisansüstü eğitim program sayısını ve niteliğini artırmak.
- HEDEF 4** : Eğitim öğretiminde uluslararasılaşmayı sağlamak.
- HEDEF 5** : Uzaktan eğitim alt yapısını güçlendirmek.

AMAÇ 2- Araştırma-geliştirme kapasite ve altyapısını güçlendirmek.

- HEDEF 1** :Üniversitemizin araştırmacı insan kaynağı ve öğretim üyesi başına yürütülen bilimsel çalışmalarının nicelik ve niteliğinin artırılması
- HEDEF 2** :Uygulama ve araştırma merkezlerinin alt yapısını iyileştirilmesi.
- HEDEF 3** :Ar-Ge faaliyetlerine katkı sağlayacak ulusal/uluslararası kurumlarla iş birliklerinin kurulması için destek mekanizmaların oluşturulması ve bu kurumlar ile disiplinlerarası çalışma faaliyetlerinin artırılması
- HEDEF 4** :Araştırmalar için mali kaynakları artırmak üzere mevcut mekanizmaların etkinliğini yükseltmek
- HEDEF 5** :Öğretim elemanlarının ve öğrencilerin araştırma bilimsel faaliyetlerini desteklemek.

AMAÇ 3- Yöre halkıyla iş birliği düzeyi arttırılarak çevresine değer katmak.

- HEDEF 1** : Yaşam boyu eğitim-öğretim faaliyetlerinin artırılması.
- HEDEF 2** : Topluma katkı sağlayacak mekansal düzenlemelerin yapılması.
- HEDEF 3** : Toplumsal duyarlılıkları ve farkındalıkları geliştirmek üzere sosyo-kültürel faaliyetleri artırmak.
- HEDEF 4** : Bölgenin ekonomik, sosyal ve kültürel yaşamına katkıda bulunmak.
- HEDEF 5** : Sürdürülebilirlik alanında yapılan çalışmaları teşvik etmek.

AMAÇ 4- Yenilikçilik kültürünü ve girişimciliği güçlendirmek.

HEDEF 1 : Üniversite genelinde girişimcilik ve yenilikçilik kültürünün geliştirilmesi doğrultusunda faaliyetlerin artırılması.

HEDEF 2 : Üniversite sanayi iş birliklerinin artırılması.

HEDEF 3 :Patent, faydalı model ve tasarım kapsamında başvuru, tescil ve lisanslama sayısının artırılması.

AMAÇ 5- Kurumsallaşma, kurumsal kapasite insan kaynaklarının geliştirilmesi.

HEDEF 1 : Kurumdaki kalite sisteminin geliştirilmesi.

HEDEF 2 : Paydaşlarla iletişim ve iş birliğinin artırılması.

HEDEF 3 : İnsan kaynaklarının geliştirilmesi.

HEDEF 4 :Kurumsallaşma.

HEDEF 5 :Kurumsal kapasiteyi güçlendirmek.(Yerleşkelerin alt yapısının ve fiziksel olanaklarının iyileştirilmesi.)

4. Alt Program Hedefleri ve Stratejik Plan İlişkisi

ALT PROGRAM HEDEFLERİ VE STRATEJİK PLAN İLİŞKİSİ			
Kurum: BİLECİK ŞEYH EDEBALI ÜNİVERSİTESİ			
Yıl: 2024			
PROGRAM ADI	ALT PROGRAM ADI	ALT PROGRAM HEDEFLERİ	İLİŞKİLİ OLDUĞU STRATEJİK AMAÇ
ARAŞTIRMA, GELİŞTİRME VE YENİLİK	ARAŞTIRMA ALTYAPILARI	Ülkemizin bilgi birikiminin artırılmasına ve teknolojik gelişimine katkıda bulunmak üzere yükseköğretim kurumlarında araştırma altyapılarının kurulması ve kapasitelerinin güçlendirilmesi	ARAŞTIRMA-GELİŞTİRME KAPASİTE VE ALTYAPISINI GÜÇLENDİRMEK
	YÜKSEKÖĞRETİMDE BİLİMSEL ARAŞTIRMA VE GELİŞTİRME	Yükseköğretim kurumlarında inovasyon amaçlı bilimsel çalışmaların artırılması	EĞİTİM VE ÖĞRETİM FAALİYETLERİNİ GÜÇLENDİRMEK VE ZENGİNLEŞTİRMEK ARAŞTIRMA-GELİŞTİRME KAPASİTE VE ALTYAPISINI GÜÇLENDİRMEK YENİLİKÇİLİK KÜLTÜRÜNÜ VE GİRİŞİMCİLİĞİ GÜÇLENDİRMEK
HAYAT BOYU ÖĞRENME	YÜKSEKÖĞRETİM KURUMLARI SÜREKLİ EĞİTİM FAALİYETLERİ	Toplumun tüm kesimlerine ihtiyaç duyduğu alanlarda eğitimler verilmesi, kamu kurum ve kuruluşları, özel sektör ve uluslararası kuruluşlarla işbirliğinin gelişmesine katkıda bulunulması	YÖRE HALKIYLA İŞBİRLİĞİ DÜZEYİ ARTTIRILARAK ÇEVRESİNE DEĞER KATMAK KURUMSALLAŞMA, KURUMSAL KAPASİTE VE İNSAN KAYNAKLARININ GELİŞTİRİLMESİ
TEDAVİ EDİCİ SAĞLIK	TEDAVİ HİZMETLERİ	Tedavi edici sağlık hizmetinin erişilebilir ve etkili olarak sunulmasının sağlanması	YÖRE HALKIYLA İŞBİRLİĞİ DÜZEYİ ARTTIRILARAK ÇEVRESİNE DEĞER KATMAK
YÜKSEKÖĞRETİM	ÖĞRETİM ELEMANLARINA SAĞLANAN BURS VE DESTEKLER	Alanında yetkin, araştırmacı, bilgi üreten ve aktaran akademisyenler yetiştirilmesi	EĞİTİM VE ÖĞRETİM FAALİYETLERİNİ GÜÇLENDİRMEK VE ZENGİNLEŞTİRMEK ARAŞTIRMA-GELİŞTİRME KAPASİTE VE ALTYAPISINI GÜÇLENDİRMEK YENİLİKÇİLİK KÜLTÜRÜNÜ VE GİRİŞİMCİLİĞİ GÜÇLENDİRMEK KURUMSALLAŞMA, KURUMSAL KAPASİTE VE İNSAN KAYNAKLARININ GELİŞTİRİLMESİ
	ÖN LİSANS EĞİTİMİ,	Mesleki yeterlilik sahibi ve	EĞİTİM VE ÖĞRETİM

LİSANS EĞİTİMİ VE LİSANSÜSTÜ EĞİTİM	gelişime açık mezunlar yetiştirilmesi	FAALİYETLERİNİ GÜÇLENDİRMEK VE ZENGİNLEŞTİRMEK ARAŞTIRMA-GELİŞTİRME KAPASİTE VE ALTYAPISINI GÜÇLENDİRMEK YENİLİKÇİLİK KÜLTÜRÜNÜ VE GİRİŞİMCİLİĞİ GÜÇLENDİRMEK
YÜKSEKÖĞRETİMDE ÖĞRENCİ YAŞAMI	Yükseköğretim öğrencilerine sunulan beslenme ve barınma hizmetlerinin kalitesinin artırılması; öğrencilerin kişisel ve sosyal gelişimi desteklenerek yaşam kalitesinin yükseltilmesi	EĞİTİM VE ÖĞRETİM FAALİYETLERİNİ GÜÇLENDİRMEK VE ZENGİNLEŞTİRMEK KURUMSALLAŞMA, KURUMSAL KAPASİTE VE İNSAN KAYNAKLARININ GELİŞTİRİLMESİ

C. İDARE PERFORMANS BİLGİSİ

1. İdare Performans Bilgisi

BİLECİK ŞEYH EDEBALI ÜNİVERSİTESİ PERFORMANS BİLGİSİ

Bütçe Yılı: 2025
Program Adı: ARAŞTIRMA, GELİŞTİRME VE YENİLİK

Alt Program Adı: YÜKSEKÖĞRETİMDE BİLİMSEL ARAŞTIRMA VE GELİŞTİRME

Gereke ve Açıklamalar

Sonuçları ile alanında bilime ulusal veya evrensel düzeyde katkı yapması, ülkenin teknolojik, ekonomik, sosyal ve kültürel kalkınmasına katkı sağlaması beklenen, bilimsel içerikli, Bilecik Şeyh Edebali Üniversitesi içinden ve/veya dışından öğretim elemanlarının veya ulusal ve/veya uluslararası kurum ya da kuruluşların katılımıyla yapılabilecek projeler ile bilim insanı yetiştirme ve araştırma altyapısı geliştirme projesidir.
Ayrıca Bilimsel Araştırma Projeleri Koordinatörlüğü Bilecik Şeyh Edebali Üniversitesi Bilimsel Araştırma Projeleri Yönergesi çerçevesinde işleyişini sürdürmektedir.

Alt Program Hedefi:

Yükseköğretim kurumlarında inovasyon amaçlı bilimsel çalışmaların artırılması

Performans Göstergeleri

Performans Göstergesi	Ölçü Birimi	2023	2024 Planlanan	2024 YS Gerç. Tahmini	2025 Hedef	2026 Tahmin	2027 Tahmin
1- Ar-ge'ye harcanan bütçenin toplam bütçeye oranı	Oran	0,01	1	0	0	0	0
Göstergeye İlişkin Açıklama:	Ar-Ge faaliyetlerine harcanan bütçe oranı artırılmaya çalışılarak Üniversitemiz Ar-Ge çalışmalarının geliştirilmesi sağlanmaya çalışılmaktadır.						
Hesaplama Yöntemi:	ar-ge bütçesi / toplam üniversite bütçesi						
Verinin Kaynağı:	Özel Kalem Rektörlük						
Sorumlu İdare:							
Performans Göstergesi	Ölçü Birimi	2023	2024 Planlanan	2024 YS Gerç. Tahmini	2025 Hedef	2026 Tahmin	2027 Tahmin
2- Ar-ge sonucu ortaya çıkan ürünlere ilişkin alınan patent sayısı	Sayı	0	1	1	1	2	2
Göstergeye İlişkin Açıklama:	-Ar-ge sonucu ortaya çıkan ürünlere ilişkin alınan patent sayısı						
Hesaplama Yöntemi:	-Ar-ge sonucu ortaya çıkan ürünlere ilişkin alınan patent sayısı						
Verinin Kaynağı:	Teknoloji Transfer Ofisi						
Sorumlu İdare:							
Performans Göstergesi	Ölçü Birimi	2023	2024 Planlanan	2024 YS Gerç. Tahmini	2025 Hedef	2026 Tahmin	2027 Tahmin
3- Ar-ge sonucu ticarileştirilen ürün sayısı	Sayı	0	1	1	1	1	1
Göstergeye İlişkin Açıklama:	-Ar-ge sonucu ticarileştirilen ürün sayısı						
Hesaplama Yöntemi:	-Ar-ge sonucu ticarileştirilen ürün sayısı						
Verinin Kaynağı:	Teknoloji Transfer Ofisi						
Sorumlu İdare:							
Performans Göstergesi	Ölçü Birimi	2023	2024 Planlanan	2024 YS Gerç. Tahmini	2025 Hedef	2026 Tahmin	2027 Tahmin
4- Araştırma merkezleri gelir miktarı	TL	11.655.396	13.800.000	13.800.000	14.000.000	15.000.000	16.000.000
Göstergeye İlişkin Açıklama:	Araştırma merkezinin paydaşlarımıza yaptığı analizler sonucu elde edilen gelirler Araştırma Merkezinin makine teçhizat sarf malzemesi giderlerinin karşılanması için kullanılır.						
Hesaplama Yöntemi:	-Araştırma Merkezi gelir miktarı						
Verinin Kaynağı:	Döner Sermaye Saymanlığından veriye dair bilgiler alınır.						
Sorumlu İdare:							
Performans Göstergesi	Ölçü Birimi	2023	2024 Planlanan	2024 YS Gerç. Tahmini	2025 Hedef	2026 Tahmin	2027 Tahmin
5- Araştırma merkezlerinin sanayi ile yaptığı proje sayısı	Sayı	0	6	6	11	12	13
Göstergeye İlişkin Açıklama:	-Araştırma merkezleri gelir miktarı						
Hesaplama Yöntemi:	-Araştırma merkezleri gelir miktarı						
Verinin Kaynağı:	Araştırma Merkezleri / BAP / Teknoloji T.O						
Sorumlu İdare:							
Performans Göstergesi	Ölçü Birimi	2023	2024 Planlanan	2024 YS Gerç. Tahmini	2025 Hedef	2026 Tahmin	2027 Tahmin
6- BAP kapsamında desteklenen araştırma projeleri sayısı	Sayı	87	95	95	100	110	120

Göstergeye İlişkin Açıklama:

Bap Projeleri sayısı ve ödeneklerinin artırılmasıyla Üniversitemiz Bilimsel Araştırma Projelerine verilen desteğin artırılması ve buna paralel olarak öğretim elemanlarının alanlarında araştırma ve bilimsel yayın yapmalarının teşvik edilmesi sağlanmaya çalışılır.

Hesaplama Yöntemi:

-Bap araştırma projeleri sayısı

Verinin Kaynağı:

Bilimsel Araştırma Projeleri Koordinatörlüğü

Sorumlu İdare:

Performans Göstergesi	Ölçü Birimi	2023	2024 Planlanan	2024 YS Gerç. Tahmini	2025 Hedef	2026 Tahmin	2027 Tahmin
7- Öğretim elemanı başına düşen ar-ge proje sayısı	Sayı	0,11	0,22	0,26	0,27	0,3	0,32

Göstergeye İlişkin Açıklama:

Öğretim elemanı başına düşen ar-ge proje sayısının artırılması teşvik edilmeye çalışılır. Böylece öğretim elemanlarının alanlarında gelişmeleri ve bilimsel yayın sayısının artırılması amaçlanır.

Hesaplama Yöntemi:

-bap proje sayısı /Öğretim elemanı

Verinin Kaynağı:

Bilimsel Araştırma Projeleri Koordinatörlüğü

Sorumlu İdare:

Performans Göstergesi	Ölçü Birimi	2023	2024 Planlanan	2024 YS Gerç. Tahmini	2025 Hedef	2026 Tahmin	2027 Tahmin
8- Patent, faydalı model ve endüstriyel tasarım başvuru sayısı	Sayı	8	8	8	9	10	11

Göstergeye İlişkin Açıklama:

Patent, faydalı model ve endüstriyel tasarım başvuru sayısı için teşviğin artırılması ve buna paralel olarak öğretim elemanlarının alanlarında araştırma ve bilimsel yayın yapmalarının sağlanmaya çalışılır.

Hesaplama Yöntemi:

-Patent, faydalı model ve endüstriyel tasarım başvuru sayısı

Verinin Kaynağı:

Teknoloji Transfer Ofisi

Sorumlu İdare:

Performans Göstergesi	Ölçü Birimi	2023	2024 Planlanan	2024 YS Gerç. Tahmini	2025 Hedef	2026 Tahmin	2027 Tahmin
9- Ulusal ve uluslararası kuruluşlar tarafından desteklenen ar-ge projesi sayısı	Sayı	21	45	30	35	40	45

Göstergeye İlişkin Açıklama:

Ulusal ve uluslararası kuruluşlar tarafından desteklenen ar-ge proje sayısı artırılarak paydaşlarımızca finansa edilen yeni ar-ge projelerinin yapılarak öğretim elemanlarımızın alanlarında araştırma faaliyeti ve çalışmalarının geliştirilmesi amaçlanır.

Hesaplama Yöntemi:

-Ulusal ve uluslararası kuruluşlar tarafından desteklenen ar-ge proje sayısı

Verinin Kaynağı:

Bilimsel Araştırma Projeleri Koordinatörlüğü

Sorumlu İdare:

Performans Göstergesi	Ölçü Birimi	2023	2024 Planlanan	2024 YS Gerç. Tahmini	2025 Hedef	2026 Tahmin	2027 Tahmin
10- Uluslararası endekslerde yer alan bilimsel yayın sayısı	Sayı	467	400	650	680	720	750

Göstergeye İlişkin Açıklama:

Uluslararası endekslerde yer alan yayın sayısının artırılmasıyla akademik ve bilimsel gelişmenin artırılması Üniversitemizin uluslararası çapta başarılarının artırılması amaçlanmaktadır.

Hesaplama Yöntemi:

-Uluslararası endekslerde yer alan bilimsel yayın sayısı.

Verinin Kaynağı:

Akademik veri izleme ve Değerlendirme Koordinatörlüğü

Sorumlu İdare:**Alt Program Kapsamında Yürütülecek Faaliyet Maliyetleri**

Faaliyetler	2024 Bütçe	2024 Harcama Haziran	2025 Bütçe	2026 Tahmin	2027 Tahmin
Yükseköğretim Kurumlarının Bilimsel Araştırma Projeleri	9.490.500	5.552.466	10.598.000	16.806.000	19.962.000
Bütçe İçi	1.114.000	2.501.000	1.598.000	1.806.000	1.962.000
Bütçe Dışı	8.376.500	3.051.466	9.000.000	15.000.000	18.000.000
T O P L A M	9.490.500	5.552.466	10.598.000	16.806.000	19.962.000
Bütçe İçi	1.114.000	2.501.000	1.598.000	1.806.000	1.962.000
Bütçe Dışı	8.376.500	3.051.466	9.000.000	15.000.000	18.000.000

Faaliyetlere İlişkin Açıklamalar:**Yükseköğretim Kurumlarının Bilimsel Araştırma Projeleri**

Üniversitemizin kendi kaynaklarından ve paydaşlarla ortak yapılan projelerden oluşur. Akademik kalitenin ve bilginin artırılmasını hedefler. Kanuni dayanakları; Yükseköğretim Kurumları Bilimsel Araştırma Projeleri Hakkında Yönetmelik, Yükseköğretim Kurumları Tarafından 4734 Sayılı Kamu İhale Kanununun 3 üncü Maddesinin (f) Bendi Kapsamında Yapılacak İhalelere İlişkin Karar (Karar Sayısı: 2003/6554) , Yükseköğretim Kurulu Bilimsel Araştırma ve Yayın Etiği Yönergesidir.

Üniversitemiz ; bunların yanı sıra , 2022-2026 Stratejik Planında Ar-ge kapasite ve altyapısını güçlendirmek amacıyla 5 hedefi ele almaktadır.

Hedef 2.1.Üniversitemizin araştırmacı insan kaynağı ve öğretim üyesi başına yürütülen bilimsel çalışmalarının nicelik ve niteliğinin artırılması,

Hedef 2.2.Uygulama ve araştırma merkezlerinin altyapısının iyileştirilmesi,

Hedef 2.3.Ar-Ge faaliyetlerine katkı sağlayacak ulusal/uluslararası kurumlarla iş birliklerinin kurulması için destek mekanizmalarının oluşturulması ve bu kurumlar ile disiplinlerarası çalışma faaliyetlerinin artırılması,

Hedef 2.4.Araştırmalar için mali kaynakları artırmak üzere mevcut mekanizmaların etkinliğini yükseltmek,

Hedef 2.5.Öğretim Elemanlarının ve Öğrencilerin Araştırma ve Bilimsel Faaliyetlerini Desteklemek,

Alt Program Adı:

ARAŞTIRMA ALTYAPILARI

Gereke ve Açıklamalar

Alt Program Hedefi:

Ülkemizin bilgi birikiminin artırılmasına ve teknolojik gelişimine katkıda bulunmak üzere yükseköğretim kurumlarında araştırma altyapılarının kurulması ve kapasitelerinin güçlendirilmesi

Performans Göstergeleri

Performans Göstergesi	Ölçü Birimi	2023	2024 Planlanan	2024 YS Gerç. Tahmini	2025 Hedef	2026 Tahmin	2027 Tahmin
1- Araştırma altyapısı projesi tamamlanma oranı	Oran	0	1	0	0	0	0

Göstergeye İlişkin Açıklama:

Hesaplama Yöntemi:

Verinin Kaynağı:

Sorumlu İdare:

Alt Program Kapsamında Yürütülecek Faaliyet Maliyetleri

Faaliyetler	2024 Bütçe	2024 Harcama Haziran	2025 Bütçe	2026 Tahmin	2027 Tahmin
T O P L A M	0	0	0	0	0
Bütçe İçi	0	0	0	0	0
Bütçe Dışı	0	0	0	0	0

Faaliyetlere İlişkin Açıklamalar:

BİLECİK ŞEYH EDEBALI ÜNİVERSİTESİ PERFORMANS BİLGİSİ

Bütçe Yılı: 2025
Program Adı: HAYAT BOYU ÖĞRENME

Alt Program Adı: YÜKSEKÖĞRETİM KURUMLARI SÜREKLİ EĞİTİM FAALİYETLERİ
Gereke ve Açıklamalar

Merkez'in yönetim organları Müdür, Yönetim Kurulu ve Danışma Kurulu'ndan oluşmaktadır. Üniversitede önlisans, lisans ve lisansüstü öğretim programları dışında gerçekleştirilen bilimsel ve teknolojik gelişmelerden küçük, orta ve büyük sanayi, ticaret, hizmet, tarım ve benzeri işletmeler, çeşitli sivil toplum kuruluşları ile ulusal ve uluslararası kamu ve özel sektör kuruluşlarının yararlanmalarını, üretim ve verimliliklerini arttırmalarını, sürekli eğitim programları, seminerler ve kurslar yoluyla sağlamak, Üniversitenin, diğer kamu ve özel sektör kurum ve kuruluşlarının hizmet içi eğitim ile mesleki eğitim taleplerini karşılamak amacıyla eğitim programları, kurslar, seminerler düzenlemek, yurt içinde ve yurt dışında Merkezin çalışma alanlarında faaliyet gösteren kuruluşlarla işbirliğini geliştirerek, Türkiye'nin ekonomik ve toplumsal gelişimine katkıda bulunmak, yeni bilimsel ve teknolojik bilgi ve gelişmeleri takip ederek; bunları talep eden kişi, işletme, kurum ve kuruluşlara aktarmak ve Merkezin çalışma alanlarıyla ilgili konularda ortaya çıkan sorunlara çözümler üretmek için gerekli faaliyetleri planlamak, düzenlemek ve yürütmeyi amaçlar.

Alt Program Hedefi:

Toplumun tüm kesimlerine ihtiyaç duyduğu alanlarda eğitimler verilmesi, kamu kurum ve kuruluşları, özel sektör ve uluslararası kuruluşlarla işbirliğinin gelişmesine katkıda bulunulması

Performans Göstergeleri

Performans Göstergesi	Ölçü Birimi	2022	2024 Planlanan	2024 YS Gerç. Tahmini	2025 Hedef	2026 Tahmin	2027 Tahmin
1- Dezavantajlı gruplara yönelik sosyal entegrasyon ve kapsayıcılığa ilişkin yapılan faaliyet sayısı	Sayı	3	2	2	5	5	5

Göstergeye İlişkin Açıklama:

Dezavantajlı gruplara yönelik sosyal entegrasyon ve kapsayıcılığa sağlayacak, bu grupta bulunan öğrencilerin öğrenim ve sosyal hayatlarını kolaylaştıracak çalışmaların yapılması amaçlanmaktadır.

Hesaplama Yöntemi:

--Dezavantajlı gruplara yönelik sosyal entegrasyon ve kapsayıcılığa ilişkin faaliyet sayısı

Verinin Kaynağı:

Engelli Öğrenciler Birim Koordinatörlüğü

Sorumlu İdare:

Performans Göstergesi	Ölçü Birimi	2023	2024 Planlanan	2024 YS Gerç. Tahmini	2025 Hedef	2026 Tahmin	2027 Tahmin
2- Eğitim programlarına başvuran kişi sayısı	Sayı	1.751	930	1.100	1.150	1.200	1.300

Göstergeye İlişkin Açıklama:

Sunulan eğitim hizmetleri ile toplumun yaşam kalitesini yükseltmek, bilgi toplumuna geçiş sürecinde; eğitim alanlarının çeşitliliği ve yüksek hizmet kalitesiyle, kişi ve kurumlara yaşam boyu eğitim, araştırma ve danışmanlık desteği veren alanında öncü bir merkez olmak, bireylerin ve kurumların potansiyellerini en etkili şekilde geliştirmelerine ve kullanmalarına yardımcı olmak, kamu/özel sektör, sanayi, yerel yönetim, iş dünyası ve sivil toplum kuruluşlarıyla işbirlikleri yaparak Üniversite'nin topluma temas etmesi sürecine katkı sağlamak, toplumun çağdaş anlamda sanatsal, sosyal ve kültürel bilincini yükseltmek için yürütülen çalışmalarını kapsar.

Hesaplama Yöntemi:

--Eğitim programlarına başvuran kişi sayısı.

Verinin Kaynağı:

Sürekli Eğitim Merkezi, Türkçe Öğretimi Uygulama ve Araştırma Merkezi

Sorumlu İdare:

Performans Göstergesi	Ölçü Birimi	2023	2024 Planlanan	2024 YS Gerç. Tahmini	2025 Hedef	2026 Tahmin	2027 Tahmin
3- Mezunlara yönelik gerçekleştirilen faaliyet sayısı	Sayı	1	1	1	2	4	4

Göstergeye İlişkin Açıklama:

Mezunlara yönelik gerçekleştirilen faaliyet sayısı

Hesaplama Yöntemi:

--Mezunlara yönelik gerçekleştirilen faaliyet sayısı

Verinin Kaynağı:

Kariyer Merkezi Koordinatörlüğü, Sağlık Kültür ve Spor Daire Başkanlığı

Sorumlu İdare:

Performans Göstergesi	Ölçü Birimi	2023	2024 Planlanan	2024 YS Gerç. Tahmini	2025 Hedef	2026 Tahmin	2027 Tahmin
4- Sürekli Eğitim Merkezi (SEM) ve Dil Merkezi (DİLMER) tarafından mesleki eğitime yönelik verilen sertifika sayısı	Sayı	492	125	125	131	136	141

Göstergeye İlişkin Açıklama:

--Sürekli Eğitim Merkezi (SEM) ve Dil Merkezi (DİLMER) tarafından mesleki eğitime yönelik verilen sertifika sayısı

Hesaplama Yöntemi:

--Sürekli Eğitim Merkezi (SEM) ve Dil Merkezi (DİLMER) tarafından mesleki eğitime yönelik verilen sertifika sayısı

Verinin Kaynağı:

Sürekli Eğitim Merkezi, Türkçe Öğretimi Uygulama ve Araştırma Merkezi

Sorumlu İdare:

Performans Göstergesi	Ölçü Birimi	2023	2024 Planlanan	2024 YS Gerç. Tahmini	2025 Hedef	2026 Tahmin	2027 Tahmin
5- Tamamlanan sosyal sorumluluk projeleri sayısı	Sayı	0	0	0	0	0	0

Göstergeye İlişkin Açıklama: -Tamamlanan sosyal sorumluluk projeleri sayısı
Hesaplama Yöntemi: --Tamamlanan sosyal sorumluluk projeleri sayısı
Verinin Kaynağı: Sağlık Kültür ve Spor Dairesi Başkanlığı
Sorumlu İdare:

Performans Göstergesi	Ölçü Birimi	2023	2024 Planlanan	2024 YS Gerç. Tahmini	2025 Hedef	2026 Tahmin	2027 Tahmin
6- Üniversitenin çevrecilik alanlarında aldığı ödül sayısı	Sayı	1	1	1	1	1	1

Göstergeye İlişkin Açıklama: -Üniversitenin çevrecilik alanlarında aldığı ödül sayısı
Hesaplama Yöntemi: --Üniversitenin çevrecilik alanlarında aldığı ödül sayısı
Verinin Kaynağı: Sıfır Atık Koordinatörlüğü
Sorumlu İdare:

Alt Program Kapsamında Yürütülecek Faaliyet Maliyetleri

Faaliyetler	2024 Bütçe	2024 Harcama Haziran	2025 Bütçe	2026 Tahmin	2027 Tahmin
Toplum Hizmetine Sunulan Eğitim Programları, Kurs ve Seminerler	60.000	100.000	200.000	250.000	300.000
Bütçe İçi	0	0	0	0	0
Bütçe Dışı	60.000	100.000	200.000	250.000	300.000
T O P L A M	60.000	100.000	200.000	250.000	300.000
Bütçe İçi	0	0	0	0	0
Bütçe Dışı	60.000	100.000	200.000	250.000	300.000

Faaliyetlere İlişkin Açıklamalar:

BİLECİK ŞEYH EDEBALI ÜNİVERSİTESİ PERFORMANS BİLGİSİ

Bütçe Yılı: 2025
Program Adı: YÜKSEKÖĞRETİM

Alt Program Adı: ÖN LİSANS EĞİTİMİ, LİSANS EĞİTİMİ VE LİSANSÜSTÜ EĞİTİM

Gereke ve Açıklamalar

Kaliteli öğretim ve araştırma yapılabilmesi için akademik, fiziki ve teknik yapılanmasını tamamlayarak, evrensel bilime ve kültüre katkı sağlayacak bilgi, teknoloji ve değer üreten; insanlığın temel değerlerine ve hukuka saygılı, alanında yetkin, sorumluluk sahibi, araştırmacı, sorgulayıcı, özgüveni yüksek bireyler yetiştirmek; fen, mühendislik ve sosyal bilimler alanında nitelikli bilimsel araştırmalar ve yayınlar yaparak bilime katkıda bulunmak amaçlarını kapsar.

Alt Program Hedefi:

Mesleki yeterlilik sahibi ve gelişime açık mezunlar yetiştirilmesi

Performans Göstergeleri

Performans Göstergesi	Ölçü Birimi	2023	2024 Planlanan	2024 YS Gerç. Tahmini	2025 Hedef	2026 Tahmin	2027 Tahmin
1- Doktora eğitimini tamamlayanların sayısı	Sayı	19	5	17	17	18	19

Göstergeye İlişkin Açıklama:

Doktora eğitimini tamamlayan sayısının artırılması ile; ulusal ve uluslararası düzeyde bilimsel ve teknolojik araştırmaları destekleyen, bölgesel ve küresel sorunların çözümüne katkıda bulunan, disiplinlerarası iletişim ve işbirliği geliştiren, yenilikçi, araştırmacı ve uzman kişilerin yetiştirilmesi amaçlanmaktadır.

Hesaplama Yöntemi:

-Doktora eğitimini tamamlayanların sayısı

Verinin Kaynağı:

Öğrenci İşleri Daire Başkanlığı

Sorumlu İdare:

Performans Göstergesi	Ölçü Birimi	2023	2024 Planlanan	2024 YS Gerç. Tahmini	2025 Hedef	2026 Tahmin	2027 Tahmin
2- Eğitim bilimleri kontenjan doluluk oranı	Oran	0	0	0	0	0	0

Göstergeye İlişkin Açıklama:

Eğitim bilimleri kontenjan doluluk oranı

Hesaplama Yöntemi:

--Eğitim bilimleri kontenjan doluluk oranı

Verinin Kaynağı:

Öğrenci İşleri Daire Başkanlığı

Sorumlu İdare:

Performans Göstergesi	Ölçü Birimi	2023	2024 Planlanan	2024 YS Gerç. Tahmini	2025 Hedef	2026 Tahmin	2027 Tahmin
3- Eğitimin program süresinde bitirilme oranı	Oran	0,42	0,45	0,45	0,45	0,46	0,47

Göstergeye İlişkin Açıklama:

Öğrencilerin iş hayatına programlanan vaktinde atılabilmeleri ve öğrenme başarılarının yükseltilmesi amacıyla eğitimini program süresinde bitirmeleri için teşvik edilirler.

Hesaplama Yöntemi:

--Eğitimin program süresinde bitiren öğrenci sayısı/Mezun olan öğrenci sayısı

Verinin Kaynağı:

Öğrenci İşleri Daire Başkanlığı

Sorumlu İdare:

Performans Göstergesi	Ölçü Birimi	2023	2024 Planlanan	2024 YS Gerç. Tahmini	2025 Hedef	2026 Tahmin	2027 Tahmin
4- Fen bilimleri kontenjan doluluk oranı	Oran	0,98	0,94	0,94	0,94	0,95	0,96

Göstergeye İlişkin Açıklama:

Fen bilimleri alanında kaliteli eğitim ve eğitim alanlarının oluşturulmasıyla kontenjan doluluk oranlarının artırılmasına yönelik çalışmalar sürdürülmektedir.

Hesaplama Yöntemi:

-dolu kontenjan/Fen Bilimleri kontenjanı

Verinin Kaynağı:

Öğrenci İşleri Daire Başkanlığı

Sorumlu İdare:

Performans Göstergesi	Ölçü Birimi	2023	2024 Planlanan	2024 YS Gerç. Tahmini	2025 Hedef	2026 Tahmin	2027 Tahmin
5- Kütüphanede bulunan basılı ve elektronik kaynak sayısı	Sayı	59.760,9	550.000	600.000	600.000	6.050.000	6.100.000

Göstergeye İlişkin Açıklama:

Kütüphanede bulunan öğrenci başına düşen basılı ve elektronik kaynak sayısı artırılarak her öğrencinin kendisi ve alanı için gerekli olan bilgi kaynaklarına erişiminin kolay ve maliyetsiz hale getirilmesi amaçlanmaktadır.

Hesaplama Yöntemi:

--öğrenci sayısı/elektronik kaynak sayısı

Verinin Kaynağı:

Öğrenci İşleri Daire Başkanlığı

Kütüphane ve Dokümantasyon Daire Başkanlığı

Sorumlu İdare:

Performans Göstergesi	Ölçü Birimi	2023	2024 Planlanan	2024 YS Gerç. Tahmini	2025 Hedef	2026 Tahmin	2027 Tahmin
6- Kütüphanede bulunan öğrenci başına düşen basılı ve elektronik kaynak sayısı	Sayı	285,14	27,5	300	300	310	320

Göstergeye İlişkin Açıklama: Her öğrencinin ve iç ve dış paydaşlarımızın bilgi kaynaklarına kolay ve maliyetsiz ulaşabilmesini sağlamak amacıyla Kütüphaneden yararlanan kişi sayısının artırılması için çalışmalar sürdürülmektedir.

Hesaplama Yöntemi: --Kütüphaneden yararlanan kişi sayısı

Verinin Kaynağı: Kütüphane ve Dokümantasyon Başkanlığı

Sorumlu İdare:

Performans Göstergesi	Ölçü Birimi	2023	2024 Planlanan	2024 YS Gerç. Tahmini	2025 Hedef	2026 Tahmin	2027 Tahmin
7- Kütüphaneden yararlanan kişi sayısı	Sayı	219.532	250.000	280.000	280.000	290.000	300.000

Göstergeye İlişkin Açıklama: Her öğrencinin ve iç ve dış paydaşlarımızın bilgi kaynaklarına kolay ve maliyetsiz ulaşabilmesini sağlamak amacıyla Kütüphaneden yararlanan kişi sayısının artırılması için çalışmalar sürdürülmektedir.

Hesaplama Yöntemi: --Kütüphaneden yararlanan kişi sayısı

Verinin Kaynağı: Kütüphane ve Dokümantasyon Başkanlığı

Sorumlu İdare:

Performans Göstergesi	Ölçü Birimi	2023	2024 Planlanan	2024 YS Gerç. Tahmini	2025 Hedef	2026 Tahmin	2027 Tahmin
8- Lisansüstü öğrencilerin toplam öğrenciler içindeki payı	Oran	0,08	0,09	0,09	0,09	0,09	0,09

Göstergeye İlişkin Açıklama: Lisans tamamlayan öğrencilerin bilgi seviyelerini ve akademik başarılarını arttırmak, iş hayatında onlara avantaj sağlamak için lisansüstü eğitim teşvik edilmeye çalışılmakta her yıl kontenjan sayılarının ve eğitim kalitesinin artırılması için gayret gösterilmektedir.

Hesaplama Yöntemi: --lisansüstü öğrenci sayısı/Öğrenci sayısı

Verinin Kaynağı: öğrenci işleri daire başkanlığı

Sorumlu İdare: enstitüler

Performans Göstergesi	Ölçü Birimi	2023	2024 Planlanan	2024 YS Gerç. Tahmini	2025 Hedef	2026 Tahmin	2027 Tahmin
9- Öğrenci başına düşen eğitim alanı	Metrekare	1,98	8,72	8,72	8,72	9,52	9,52

Göstergeye İlişkin Açıklama: Kaliteli bir eğitim için gereken fiziki şartları yerine getirebilmek amacıyla öğrenci sayısındaki artışa paralel olarak eğitim alanındaki m2 sayısının da artırılması için Yatırım Projeleri çalışmaları kapsamında inşaat ve altyapı çalışmalarımız sürdürülmektedir.

Hesaplama Yöntemi: -- eğitim alanı m2 / öğrenci sayısı

Verinin Kaynağı: Yapı İşleri ve Teknik Daire Başkanlığı

Sorumlu İdare: Öğrenci İşleri Daire Başkanlığı

Performans Göstergesi	Ölçü Birimi	2023	2024 Planlanan	2024 YS Gerç. Tahmini	2025 Hedef	2026 Tahmin	2027 Tahmin
10- Öğrenci başına düşen kapalı alan	Metrekare	7,45	10,94	10,32	10,9	11,71	11,71

Göstergeye İlişkin Açıklama: Kaliteli bir eğitim için gereken fiziki şartları yerine getirebilmek amacıyla öğrenci sayısındaki artışa paralel olarak kapalı alan m2 sinin de artırılması için Yatırım Projeleri çalışmaları kapsamında inşaat ve altyapı çalışmalarımız sürdürülmektedir.

Hesaplama Yöntemi: --kapalı alan m2 / öğrenci sayısı

Verinin Kaynağı: Yapı İşleri ve Teknik Daire Başkanlığı

Sorumlu İdare:

Performans Göstergesi	Ölçü Birimi	2023	2024 Planlanan	2024 YS Gerç. Tahmini	2025 Hedef	2026 Tahmin	2027 Tahmin
11- Öğrenci değişim programlarından yararlanan öğrencilerin oranı	Oran	0	0,26	0,23	0,23	0,21	0,18

Göstergeye İlişkin Açıklama: Öğretim üyesi sayısı artırılarak, öğretim üyesi başına düşen öğrenci sayısı azaltılıp, eğitimin kalitesi arttırmaya çalışılmaktadır.

Hesaplama Yöntemi: --öğrenci sayısı/öğretim üyesi sayısı

Verinin Kaynağı: Öğrenci İşleri Daire Başkanlığı

Sorumlu İdare: Personel Daire Başkanlığı

Performans Göstergesi	Ölçü Birimi	2023	2024 Planlanan	2024 YS Gerç. Tahmini	2025 Hedef	2026 Tahmin	2027 Tahmin
12- Öğretim üyesi başına düşen öğrenci sayısı	Sayı	50,02	38,46	45	44	42	41

Göstergeye İlişkin Açıklama: Öğretim üyesi sayısı artırılarak, öğretim üyesi başına düşen öğrenci sayısı azaltılıp, eğitimin kalitesi arttırmaya çalışılmaktadır.

Hesaplama Yöntemi: --öğrenci sayısı/öğretim üyesi sayısı

Verinin Kaynağı: Öğrenci İşleri Daire Başkanlığı

Sorumlu İdare: Personel Daire Başkanlığı

Performans Göstergesi	Ölçü Birimi	2023	2024 Planlanan	2024 YS Gerç. Tahmini	2025 Hedef	2026 Tahmin	2027 Tahmin
13- Sağlık bilimleri kontenjan doluluk oranı	Oran	1	1	1	0,9	0,9	1

Göstergeye İlişkin Açıklama:

Sağlık Bilimleri bölümlerimizin tanınırlığının ve eğitim kalitesinin artırılmasına dair çalışmalarla öğrenciler tarafından daha tercih edilebilir hale getirilmesi kontenjanların doluluk oranının artırılması amaçlanmaktadır.

Hesaplama Yöntemi:

--Sağlık Bilimleri Kontenjan Sayısı / Sağlık Bilimleri Dolu Kontenjan Sayısı

Verinin Kaynağı:

Öğrenci İşleri Daire Başkanlığı

Sorumlu İdare:

Performans Göstergesi	Ölçü Birimi	2023	2024 Planlanan	2024 YS Gerç. Tahmini	2025 Hedef	2026 Tahmin	2027 Tahmin
14- Sosyal bilimler kontenjan doluluk oranı	Oran	1	0,45	0,45	0,93	0,94	0,94

Göstergeye İlişkin Açıklama:

Sosyal Bilimler bölümlerimizin tanınırlığının ve eğitim kalitesinin artırılmasına dair çalışmalarla öğrenciler tarafından daha tercih edilebilir hale getirilmesi kontenjanların doluluk oranının artırılması amaçlanmaktadır.

Hesaplama Yöntemi:

--Sosyal Bilimler Dolu Kontenjan Sayısı / Sosyal Bilimler Kontenjan Sayısı

Verinin Kaynağı:

Öğrenci İşleri Daire Başkanlığı

Sorumlu İdare:

Performans Göstergesi	Ölçü Birimi	2023	2024 Planlanan	2024 YS Gerç. Tahmini	2025 Hedef	2026 Tahmin	2027 Tahmin
15- Teknokent veya Teknoloji Transfer Ofisi (TTO) projelerine katılan öğrenci sayısı	Sayı	20	50	20	30	40	60

Göstergeye İlişkin Açıklama:

Teknokent veya Teknoloji Transfer Ofisi (TTO) projelerine katılan öğrenci sayısı

Hesaplama Yöntemi:

--Teknokent veya Teknoloji Transfer Ofisi (TTO) projelerine katılan öğrenci sayısı

Verinin Kaynağı:

Teknoloji Transfer Ofisi

Sorumlu İdare:

Performans Göstergesi	Ölçü Birimi	2022	2024 Planlanan	2024 YS Gerç. Tahmini	2025 Hedef	2026 Tahmin	2027 Tahmin
16- Uluslararası kuruluşlarla ortak uygulanan eğitim programı sayısı	Sayı	0	0	0	0	0	0

Göstergeye İlişkin Açıklama:

Uluslararası kuruluşlarla ortak uygulanan eğitim programı sayısı

Hesaplama Yöntemi:

--Uluslararası kuruluşlarla ortak uygulanan eğitim programı sayısı

Verinin Kaynağı:

Öğrenci İşleri Daire Başkanlığı

Sorumlu İdare:

Performans Göstergesi	Ölçü Birimi	2023	2024 Planlanan	2024 YS Gerç. Tahmini	2025 Hedef	2026 Tahmin	2027 Tahmin
17- Yabancı dilde eğitim veren program sayısı	Sayı	1	1	1	1	1	1

Göstergeye İlişkin Açıklama:

Öğrencilerin alanlarının gerektirdiği dilde eğitim veren program sayısını artırarak alanlarında dünyadaki gelişmeleri takip edebilecek, uluslararası bilimsel kaynaklara daha kolay erişebilecek ve onları anlayıp yorumlayabilecek seviyeye getirmek amaçlanmaktadır.

Hesaplama Yöntemi:

--Yabancı dilde eğitim veren program sayısı

Verinin Kaynağı:

Öğrenci İşleri Daire başkanlığı

Sorumlu İdare:

Performans Göstergesi	Ölçü Birimi	2023	2024 Planlanan	2024 YS Gerç. Tahmini	2025 Hedef	2026 Tahmin	2027 Tahmin
18- Yabancı uyruklu akademisyen sayısı	Sayı	2	8	2	3	3	3

Göstergeye İlişkin Açıklama:

Alanlarında farklı ülkelerde eğitim almış, farklı deneyimlere ve akademik altyapıya sahip Yabancı uyruklu akademisyen sayısını artırarak öğrencilerin bakış açısı genişletilebilir ve eğitimde çeşitliliği artırılabilir amaçlanmaktadır.

Hesaplama Yöntemi:

--Yabancı uyruklu akademisyen sayısı

Verinin Kaynağı:

Personel Daire Başkanlığı

Sorumlu İdare:

Performans Göstergesi	Ölçü Birimi	2023	2024 Planlanan	2024 YS Gerç. Tahmini	2025 Hedef	2026 Tahmin	2027 Tahmin
19- Yabancı uyruklu öğrenci sayısı	Sayı	2.272	2.500	2.500	2.000	2.050	2.100

Göstergeye İlişkin Açıklama:

Ülkemizin kültürel, sosyal ve tarihî yapısını tanıtmak; diğer ülke vatandaşları arasında üniversitemizde öğrenim görmeyi özendirerek ve uluslararası öğrenci sayısının artmasına yönelik çalışmalar yapmak; yabancı öğrencilerin üniversitemizde yabancılık çekmemeleri noktasında kendilerine yardımcı olmak, adaptasyon sürecini hızlı ve sorunsuz atlatmalarını sağlamaya yönelik çalışmalar yapılmaktadır.

Hesaplama Yöntemi:

--Yabancı uyruklu öğrenci sayısı

Verinin Kaynağı:

Öğrenci İşleri Daire başkanlığı

Sorumlu İdare:

Performans Göstergesi	Ölçü Birimi	2023	2024 Planlanan	2024 YS Gerç. Tahmini	2025 Hedef	2026 Tahmin	2027 Tahmin
20- Yan dal ve çift ana dal programından mezun olanların toplam mezun sayısına oranı	Oran	0	0	94	0	0	0

Göstergeye İlişkin Açıklama:

Yan dal ve çift ana dal programından mezun olanların toplam mezun sayısına oranı

Hesaplama Yöntemi:

--Yan dal ve çift ana dal programından mezun olanların toplam mezun sayısına oranı

Verinin Kaynağı:

Öğrenci İşleri Daire Başkanlığı

Sorumlu İdare:**Alt Program Kapsamında Yürütülecek Faaliyet Maliyetleri**

Faaliyetler	2024 Bütçe	2024 Harcama Haziran	2025 Bütçe	2026 Tahmin	2027 Tahmin
-------------	------------	----------------------	------------	-------------	-------------

Doktora Öğrencilerine Yönelik Burs Hizmetleri	0	209.032	0	0	0
Bütçe İçi	0	209.032	0	0	0
Bütçe Dışı	0	0	0	0	0
Doktora ve Tıpta Uzmanlık Eğitimi	25.250.000	9.911.186	32.731.000	38.044.000	42.901.000
Bütçe İçi	25.250.000	9.911.186	32.731.000	38.044.000	42.901.000
Bütçe Dışı	0	0	0	0	0
Lisans Öğrencilerine Yönelik Burs Hizmetleri	0	256.500	0	0	0
Bütçe İçi	0	256.500	0	0	0
Bütçe Dışı	0	0	0	0	0
Yükseköğretim Kurumları Bilgi ve Kültürel Kaynaklar ile Sportif Altyapının Geliştirilmesi Hizmetleri	10.459.000	4.542.114	13.207.000	13.008.000	14.652.000
Bütçe İçi	10.459.000	4.542.114	13.207.000	13.008.000	14.652.000
Bütçe Dışı	0	0	0	0	0
Yükseköğretim Kurumları Birinci Öğretim	968.497.000	495.158.350	1.389.250.600	1.618.678.000	1.822.128.000
Bütçe İçi	956.112.000	493.462.840	1.374.320.000	1.600.678.000	1.802.128.000
Bütçe Dışı	12.385.000	1.695.510	14.930.600	18.000.000	20.000.000
Yükseköğretim Kurumları İkinci Öğretim	3.271.000	1.120.465	2.025.000	2.289.000	2.471.000
Bütçe İçi	3.271.000	1.120.465	2.025.000	2.289.000	2.471.000
Bütçe Dışı	0	0	0	0	0
Yükseköğretim Kurumları Tezsiz Yüksek Lisans	293.000	472.963	419.000	473.000	511.000
Bütçe İçi	293.000	472.963	419.000	473.000	511.000
Bütçe Dışı	0	0	0	0	0
Yükseköğretim Kurumları Uluslararası Ortak Eğitim ve Öğretim Programı	5.115.362	0	5.499.449	5.499.449	5.499.449
Bütçe İçi	0	0	0	0	0
Bütçe Dışı	5.115.362	0	5.499.449	5.499.449	5.499.449
Yükseköğretim Kurumları Yaz Okulları	0	0	0	0	0
Bütçe İçi	0	0	0	0	0
Bütçe Dışı	0	0	0	0	0
T O P L A M	1.012.885.362	511.670.611	1.443.132.049	1.677.991.449	1.888.162.449
Bütçe İçi	995.385.000	509.975.101	1.422.702.000	1.654.492.000	1.862.663.000
Bütçe Dışı	17.500.362	1.695.510	20.430.049	23.499.449	25.499.449

Faaliyetlere İlişkin Açıklamalar:

Doktora Öğrencilerine Yönelik Burs Hizmetleri

Doktora öğrencilerimizin çağın gerektirdiği akademik gelişmeleri izlemelerinin kolaylaşması amacıyla bu faaliyet yürütülmektedir. Kanuni dayanağı ; Yükseköğretim Kurulu Tarafından Doktora Programlarına Kayıtlı Öğrencilere Verilecek Burslara İlişkin Usul ve Esaslar'dır.

Doktora ve Tıpta Uzmanlık Eğitimi

Enstitülerimiz Doktora eğitimlerini Ulusal ve uluslararası düzeyde bilimsel ve teknolojik araştırmaları destekleyen, bölgesel ve küresel sorunların çözümüne katkıda bulunan, disiplinlerarası iletişim ve işbirliği geliştiren, yenilikçi, araştırmacı ve uzman kişileri yetiştiren; uluslararası tanınırlığa sahip önder bir kurum olmak amacıyla 2547 sayılı kanuna göre çalışmalarını sürdürmektedir.

Lisans Öğrencilerine Yönelik Burs Hizmetleri

Öğrencileri maddi olarak desteklemek amacıyla; 5102 sayılı Yüksek Öğrenim Öğrencilerine Burs Kredi Verilmesine İlişkin Kanuna göre Öğrenci İşleri Daire Başkanlığı ile Sağlık Kültür Ve Spor Daire Başkanlığımız bu alanda ortak çalışmalarını sürdürmektedir.

Yükseköğretim Kurumları Bilgi ve Kültürel Kaynaklar ile Sportif Altyapının Geliştirilmesi Hizmetleri

Kütüphane ve Dokümantasyon Daire Başkanlığı; öğrencilerin gelişimini sağlayacak kaynaklara hızlı ve 7/24 ulaşabilmelerini teminen çalışmalarını sürdürmektedir. Kütüphane ve Dokümantasyon Daire Başkanlığı 2547 sayılı Yükseköğretim Kanunu'nun 51. maddesine göre kurulmuştur. İdari teşkilatların kuruluş ve görevlerine ilişkin esasları düzenleyen 124 sayılı Yükseköğretim Üst Kuruluşları ile Yükseköğretim Kurumlarının İdari Teşkilatı Hakkında Kanun Hükmünde Kararname gereğince ve bu kararname hükümlerine uygun olarak hazırlanmış olan Bilecik Şeyh Edebali Üniversitesi Kütüphane Yönergesi de tabi olduğu mevzuatlardandır.

Üniversitemiz ; bunların yanı sıra , 2022-2026 Stratejik Planında Kurumsallaşma, kurumsal kapasite ve insan kaynaklarının geliştirilmesi amacıyla 5 hedefinden; .

Hedef 5.5.Kurumsal kapasiteyi güçlendirmeyi (Yerleşkelerin altyapısının ve fiziksel olanaklarının iyileştirilmesi) ele almaktadır.

Yükseköğretim Kurumları Birinci Öğretim

Birinci öğretimde öğrenim gören öğrencilerimizin eğitim ve öğretimlerinin çağa yakışan, bilgi ve kaynaklarla yürütülmesi için 2547 sayılı kanuna göre Enstitü, Fakülte ve Yüksekokullarımız ile Öğrenci İşleri Daire Başkanlığımız ortak çalışmalarını sürdürmektedir.

Yükseköğretim Kurumları İkinci Öğretim

İkinci öğretim öğrencilerimizin en iyi hizmet ve eğitimi almaları için Üniversitemizde ikinci öğretim çalışmaları 2547 sayılı kanuna göre Fakülte ve Yüksekokullarımız ile Öğrenci İşleri Daire Başkanlığımız koordinasyonuyla sürdürülmektedir.

Yükseköğretim Kurumları Tezsiz Yüksek Lisans

Belirli ve şart ve kontenjanlar dahilinde tezsiz yüksek lisans programlarında öğrencilerin eğitim ve öğretiminin sürdürülmesi amacıyla; 2547 sayılı Yükseköğretim Kanununun ek

27 nci maddesi gereğince Enstitülerimiz ile Öğrenci İşleri Daire Başkanlığımız ortak çalışmalarını sürdürmektedir.

Üniversitemiz ; bunların yanı sıra , 2022-2026 Stratejik Planında Eğitim ve öğretim faaliyetlerini güçlendirmek ve zenginleştirmek amacıyla 5 hedefinden ;
Hedef 1.1.Eğitim öğretimin fiziki, teknoloji ve bilişim altyapısını iyileştirmek,
Hedef 1.2.Eğitim öğretimin akademik altyapısını iyileştirmek,
Hedef 1.3.Lisansüstü eğitim program sayısını ve niteliğini artırmayı ele almaktadır.

Yükseköğretim Kurumları Yaz Okulları

Yaz dönemlerinde öğrencilerin eğitimlerine devam etmelerini ve başarılarını yükseltmeleri amacıyla; 2547 sayılı Yükseköğretim Kanununun ek 26ncı maddesine uyularak Enstitü, Fakülte ve Yüksekokullarımız ile Öğrenci İşleri Daire Başkanlığımız bu alanda ortak çalışmalarını sürdürmektedir.

Alt Program Adı: ÖĞRETİM ELEMANLARINA SAĞLANAN BURS VE DESTEKLER

Gereğe ve Açıklamalar

Öğretim elemanlarının mesleki gelişmelerine katkı sağlanmasını amaçlayan faaliyetleri kapsar. Öğretim elemanlarının mesleki gelişimi ile ilgili olarak ihtiyaç duyulan alanlarda görevlendirme ile konferans, seminer, çalıştay gibi akademik etkinliklere katılım teşvik edilmesi, ve dil yeterliliklerinin artırılmasına dair çalışmalar yapılmaktadır. Akademik personelin eğitim ve işbaşı deneyimi için kendilerine uygun fırsatlara ulaşması sağlanır.

Alt Program Hedefi:

Alanında yetkin, araştırmacı, bilgi üreten ve aktaran akademisyenler yetiştirilmesi

Performans Göstergeleri

Performans Göstergesi	Ölçü Birimi	2023	2024 Planlanan	2024 YS Gerç. Tahmini	2025 Hedef	2026 Tahmin	2027 Tahmin
1- SCI, SCI-Expanded, SSCI ve AHCI kapsamındaki dergilerde öğretim elemanı başına düşen yayın sayısı	Sayı	0,03	0,5	0,52	0,58	0,62	0,75

Göstergeye İlişkin Açıklama:

SCI, SCI-Expanded, SSCI ve AHCI kapsamındaki dergilerde öğretim elemanı başına düşen yayın sayısını arttırarak öğretim elemanlarının alanlarında verimli ve gelişmiş akademik bilgi üretmesini teşvik etmeyi amaçlar.

Hesaplama Yöntemi:

--SCI, SCI-Expanded, SSCI ve AHCI kapsamındaki dergilerde öğretim elemanı başına düşen yayın sayısı

Verinin Kaynağı:

Personel Daire Başkanlığı

Sorumlu İdare:

Akademik veri İzleme ve Değerlendirme Koordinatörlüğü

Performans Göstergesi	Ölçü Birimi	2023	2024 Planlanan	2024 YS Gerç. Tahmini	2025 Hedef	2026 Tahmin	2027 Tahmin
2- Yükseköğretim Kurulu tarafından belirlenecek öncelikli alanlarda sağlanan burslardan yararlanan doktora öğrenci sayısı	Sayı	4	4	3	3	3	3

Göstergeye İlişkin Açıklama:

YÖK tarafından öncelikli alanlarında sağlanan burslardan yararlanan doktora öğrenci sayısının arttırılması ; bilimsel gelişim ve ülkemiz gelişimi için öncelikli olarak kabul edilen bu alanlarda üretilen akademik bilginin geliştirilmesi amaçlanır.

Hesaplama Yöntemi:

--YÖK tarafından öncelikli alanlarında sağlanan burslardan yararlanan doktora öğrenci sayısı

Verinin Kaynağı:

Personel Daire Başkanlığı

Öğrenci İşleri Daire Başkanlığı

Performans Göstergesi	Ölçü Birimi	2023	2024 Planlanan	2024 YS Gerç. Tahmini	2025 Hedef	2026 Tahmin	2027 Tahmin
3- Yükseköğretim Kurulu tarafından sağlanan araştırma desteklerinden yararlananların sayısı	Sayı	0	0	0	0	0	0

Göstergeye İlişkin Açıklama:

--Araştırma bursundan yararlanan öğrenci sayısı

Hesaplama Yöntemi:

--Araştırma bursundan yararlanan öğrenci sayısı

Verinin Kaynağı:

Personel Daire Başkanlığı

Öğrenci İşleri Daire Başkanlığı

Performans Göstergesi	Ölçü Birimi	2023	2024 Planlanan	2024 YS Gerç. Tahmini	2025 Hedef	2026 Tahmin	2027 Tahmin
4- Yükseköğretim Kurulu, Türkiye Bilimler Akademisi ve TÜBİTAK bilim, teşvik ve sanat ödülleri sayısı	Sayı	1	1	1	1	2	2

Göstergeye İlişkin Açıklama:

Yükseköğretim Kurulu, Türkiye Bilimler Akademisi ve TÜBİTAK bilim, teşvik ve sanat ödülleri sayısı

Hesaplama Yöntemi:

--Yükseköğretim Kurulu, Türkiye Bilimler Akademisi ve TÜBİTAK bilim, teşvik ve sanat ödülleri sayısı

Verinin Kaynağı:

Personel Daire Başkanlığı

Akademik Veri

Alt Program Kapsamında Yürütülecek Faaliyet Maliyetleri

Faaliyetler	2024 Bütçe	2024 Harcama Haziran	2025 Bütçe	2026 Tahmin	2027 Tahmin
T O P L A M	0	0	0	0	0
Bütçe İçi	0	0	0	0	0
Bütçe Dışı	0	0	0	0	0

Faaliyetlere İlişkin Açıklamalar:

Alt Program Adı:

YÜKSEKÖĞRETİMDE ÖĞRENCİ YAŞAMI

Gereğe ve Açıklamalar

Öğrencilerimizin ve personelimizin toplumsal, kültürel ve sosyal gelişimlerine yardım etmek, beden ve ruh sağlıklarını koruyarak araştırmacı olmalarını sağlamak, birlikte çalışma alışkanlığı kazandırmak ve topluma yararlı bireyler yetiştirmek amacıyla; çağdaş gelişmeleri takip ederek yeterli ve kaliteli düzeyde beslenme, barınma, sağlık, kültür, spor, psikolojik danışma ve rehberlik hizmeti sunmaktır.

Alt Program Hedefi:

Yükseköğretim öğrencilerine sunulan beslenme ve barınma hizmetlerinin kalitesinin artırılması; öğrencilerin kişisel ve sosyal gelişimi desteklenerek yaşam kalitesinin yükseltilmesi

Performans Göstergeleri

Performans Göstergesi	Ölçü Birimi	2022	2024 Planlanan	2024 YS Gerç. Tahmini	2025 Hedef	2026 Tahmin	2027 Tahmin
1- Barınma hizmetlerinden yararlanan öğrenci sayısı	Sayı	0	0	0	0	0	0

Göstergeye İlişkin Açıklama: Barınma hizmetlerinden yararlanan öğrenci sayısı
Hesaplama Yöntemi: --Barınma hizmetlerinden yararlanan öğrenci sayısı
Verinin Kaynağı: Öğrenci İşleri Daire Başkanlığı
Sorumlu İdare:

Performans Göstergesi	Ölçü Birimi	2023	2024 Planlanan	2024 YS Gerç. Tahmini	2025 Hedef	2026 Tahmin	2027 Tahmin
2- Beslenme hizmetlerinden yararlanan öğrenci sayısı	Sayı	71.361	500.000	550.000	575.000	600.000	600.000

Göstergeye İlişkin Açıklama: Üniversitemiz genelinde öğrencilerimize sağlıklı ve doğru beslenmelerine katkıda bulunmak, kantin ve kafeteryaların denetimini yapmak, beslenme ile ilgili problemleri çözümlenmek amacıyla kurulmuştur.
Hesaplama Yöntemi: --Beslenme hizmetinden yararlanan öğrenci sayısı
Verinin Kaynağı: Sağlık Kültür ve Spor Dairesi Başkanlığı
Sorumlu İdare:

Performans Göstergesi	Ölçü Birimi	2023	2024 Planlanan	2024 YS Gerç. Tahmini	2025 Hedef	2026 Tahmin	2027 Tahmin
3- Öğrenci başına düşen sosyal donatı alanı	Metrekare	1,24	2,77	2,62	2,73	3,2	3,2

Göstergeye İlişkin Açıklama: Öğrencilerin kültür, spor gibi ihtiyaçlarının karşılanabilmesi sosyal ve kültürel gelişimlerinin desteklenebilmesi amacıyla öğrenci başına düşen sosyal donatı alanının m2 sinin yükseltilmesine dair çalışmalar sürdürülmektedir.
Hesaplama Yöntemi: --Sosyal Donatı Alanı/Öğrenci Sayısı
Verinin Kaynağı: Öğrenci İşleri Daire Başkanlığı
Sorumlu İdare:

Performans Göstergesi	Ölçü Birimi	2023	2024 Planlanan	2024 YS Gerç. Tahmini	2025 Hedef	2026 Tahmin	2027 Tahmin
4- Öğrenci kulüp ve topluluk sayısı	Sayı	75	60	85	90	95	100

Göstergeye İlişkin Açıklama: Öğrencilerin eğitim alanları veya ilgi alanlarında kulüp ve topluluklar oluşturup çalışmalar yapması,; dayanışma becerilerinin, iletişim alanında, kültürel ve sportif alanda gelişimlerine katkı sağlayacağından kulüp ve toplulukların çalışmaları desteklenmektedir.
Hesaplama Yöntemi: --Öğrenci kulüp topluluk sayısı
Verinin Kaynağı: Sağlık Kültür ve Spor Dairesi Başkanlığı
Sorumlu İdare:

Performans Göstergesi	Ölçü Birimi	2023	2024 Planlanan	2024 YS Gerç. Tahmini	2025 Hedef	2026 Tahmin	2027 Tahmin
5- Sosyal, kültürel ve sportif faaliyet sayısı	Sayı	111	250	250	275	300	325

Göstergeye İlişkin Açıklama: Öğrencilerin sosyal, kültürel ve sportif faaliyetlere katılmaları,; dayanışma becerilerinin, iletişim alanında, kültürel ve sportif alanda gelişimlerine katkı sağlayacağından ruh ve beden sağlıklarının korunmasına yardımcı olacağından sosyal, kültürel ve sportif faaliyetlere ve müsabakalar katılımları teşvik edilmektedir.
Hesaplama Yöntemi: --Sosyal, kültürel ve sportif faaliyet sayısı
Verinin Kaynağı: Sağlık Kültür ve Spor Dairesi Başkanlığı
Sorumlu İdare:

Performans Göstergesi	Ölçü Birimi	2023	2024 Planlanan	2024 YS Gerç. Tahmini	2025 Hedef	2026 Tahmin	2027 Tahmin
6- Yükseköğretimde öğrenci başına barınma harcaması	TL	0	0	0	0	0	0

Göstergeye İlişkin Açıklama: -
Hesaplama Yöntemi: -
Verinin Kaynağı: Lütfen detay ekranından kaynak ve yayınlama sıklığı bilgilerini giriniz!
Sorumlu İdare:

Performans Göstergesi	Ölçü Birimi	2023	2024 Planlanan	2024 YS Gerç. Tahmini	2025 Hedef	2026 Tahmin	2027 Tahmin
7- Yükseköğretimde öğrenci başına beslenme harcaması	TL	1.050,05	1.800	1.200	1.500	1.600	1.700

Göstergeye İlişkin Açıklama:

Üniversitemiz genelinde öğrenci ve personelimize sağlıklı ve doğru beslenmelerine katkıda bulunmak, kantin ve kafeteryaların denetimini yapmak, beslenme ile ilgili problemleri çözümlenmek amaçlanmaktadır. Bireylerin günlük besin ihtiyaçları ve yemeklerin kalori değerleri göz önünde bulundurularak sağlıklı bir beslenme hizmeti verilmeye çalışılmaktadır.

Hesaplama Yöntemi:**Verinin Kaynağı:**

Sağlık Kültür ve Spor Dairesi Başkanlığı

Strateji Geliştirme Daire Başkanlığı!

Sorumlu İdare:

--Beslenme harcaması / öğrenci sayısı

Öğrenci İşleri Daire Başkanlığı

Performans Göstergesi	Ölçü Birimi	2023	2024 Planlanan	2024 YS Gerç. Tahmini	2025 Hedef	2026 Tahmin	2027 Tahmin
8- Yükseköğretimde öğrenci yaşamından memnuniyet oranı	Oran	57,92	65	57,92	65	65	65

Göstergeye İlişkin Açıklama:**Hesaplama Yöntemi:****Verinin Kaynağı:****Sorumlu İdare:**

Yükseköğretimde öğrenci yaşamından memnuniyet oranı

--Yükseköğretimde öğrenci yaşamından memnuniyet oranı

Anket Hazırlama ve Değerlendirme Çalışma Grubu

Performans Göstergesi	Ölçü Birimi	2022	2024 Planlanan	2024 YS Gerç. Tahmini	2025 Hedef	2026 Tahmin	2027 Tahmin
9- Yükseköğretimde öğrencilere sunulan sağlık hizmetinden yararlanan öğrenci sayısının toplam öğrenci sayısına oranı	Oran	1	0	0	0	0	0

Göstergeye İlişkin Açıklama:**Hesaplama Yöntemi:****Verinin Kaynağı:****Sorumlu İdare:****Alt Program Kapsamında Yürütülecek Faaliyet Maliyetleri**

Faaliyetler	2024 Bütçe	2024 Harcama Haziran	2025 Bütçe	2026 Tahmin	2027 Tahmin
Yükseköğretimde Beslenme Hizmetleri	43.600.000	20.339.719	62.333.000	70.692.000	76.733.000
Bütçe İçi	43.600.000	20.339.719	62.333.000	70.692.000	76.733.000
Bütçe Dışı	0	0	0	0	0
Yükseköğretimde Kültür ve Spor Hizmetleri	715.000	682.507	1.022.000	1.160.000	1.258.000
Bütçe İçi	715.000	682.507	1.022.000	1.160.000	1.258.000
Bütçe Dışı	0	0	0	0	0
Yükseköğretimde Öğrenci Yaşamına İlişkin Diğer Hizmetler	5.566.000	2.866.542	7.285.000	8.147.000	8.788.000
Bütçe İçi	5.566.000	2.866.542	7.285.000	8.147.000	8.788.000
Bütçe Dışı	0	0	0	0	0
T O P L A M	49.881.000	23.888.768	70.640.000	79.999.000	86.779.000
Bütçe İçi	49.881.000	23.888.768	70.640.000	79.999.000	86.779.000
Bütçe Dışı	0	0	0	0	0

Faaliyetlere İlişkin Açıklamalar:**Yükseköğretimde Beslenme Hizmetleri**

Öğrencilerin sağlıklı ve bütçelerine uygun beslenmelerinin sağlanması amacıyla 2547 sayılı kanuna göre Sağlık Kültür Ve Spor Daire Başkanlığımız bu alanda ortak çalışmalarını sürdürmektedir.

Yükseköğretimde Kültür ve Spor Hizmetleri

Öğrencilerin aktif spor ve kültür hizmetlerinden faydalanabilmeleri amacıyla 2547 sayılı kanuna göre Sağlık Kültür Ve Spor Daire Başkanlığımız bu alanda ortak çalışmalarını sürdürmektedir.

Üniversitemiz ; bunların yanı sıra , 2022-2026 Stratejik Planında Yöre halkıyla iş birliği düzeyi artırılarak çevresine değer katmak amacıyla 5 hedefinden ;

Hedef 3.1.Yaşam boyu eğitim-öğretim faaliyetlerinin artırılması,

Hedef 3.2.Topluma katkı sağlayacak mekansal düzenlemelerin yapılması,

Hedef 3.3.Toplumsal duyarlılıkları ve farkındalıkları geliştirmek üzere sosyo-kültürel faaliyetleri artırmayı ele almaktadır.

Yükseköğretimde Öğrenci Yaşamına İlişkin Diğer Hizmetler

Öğrencilerin spor ve kültür hizmetlerinden en iyi şekilde faydalanması amacıyla 2547 sayılı kanuna göre Sağlık Kültür Ve Spor Daire Başkanlığımız bu alanda ortak çalışmalarını sürdürmektedir.

Üniversitemiz ; bunların yanı sıra , 2022-2026 Stratejik Planında Yöre halkıyla iş birliği düzeyi artırılarak çevresine değer katmak amacıyla 5 hedefinden ;

Hedef 3.1.Yaşam boyu eğitim-öğretim faaliyetlerinin artırılması,

Hedef 3.2.Topluma katkı sağlayacak mekansal düzenlemelerin yapılması,

Hedef 3.3.Toplumsal duyarlılıkları ve farkındalıkları geliştirmek üzere sosyo-kültürel faaliyetleri artırmayı ele almaktadır.

BİLECİK ŞEYH EDEBALI ÜNİVERSİTESİ PERFORMANS BİLGİSİ

Bütçe Yılı: 2025
Program Adı: TEDAVİ EDİCİ SAĞLIK

Alt Program Adı: TEDAVİ HİZMETLERİ
Gerekçe ve Açıklamalar

Alt Program Hedefi:

Tedavi edici sağlık hizmetinin erişilebilir ve etkili olarak sunulmasının sağlanması

Performans Göstergeleri

Performans Göstergesi	Ölçü Birimi	2020	2024 Planlanan	2024 YS Gerç. Tahmini	2025 Hedef	2026 Tahmin	2027 Tahmin
1- Ameliyat sayısı	Sayı	0	0	0	0	0	0

Göstergeye İlişkin Açıklama:
Hesaplama Yöntemi:
Verinin Kaynağı:
Sorumlu İdare:

Performans Göstergesi	Ölçü Birimi	2020	2024 Planlanan	2024 YS Gerç. Tahmini	2025 Hedef	2026 Tahmin	2027 Tahmin
2- Üniversite hastaneleri nitelikli yatak oranı	Oran	0	0	0	0	0	0

Göstergeye İlişkin Açıklama:
Hesaplama Yöntemi:
Verinin Kaynağı:
Sorumlu İdare:

Performans Göstergesi	Ölçü Birimi	0	2024 Planlanan	2024 YS Gerç. Tahmini	2025 Hedef	2026 Tahmin	2027 Tahmin
3- Üniversite hastaneleri yatak doluluk oranı	Oran	0	0	0	0	0	0

Göstergeye İlişkin Açıklama:
Hesaplama Yöntemi:
Verinin Kaynağı:
Sorumlu İdare:

Performans Göstergesi	Ölçü Birimi	0	2024 Planlanan	2024 YS Gerç. Tahmini	2025 Hedef	2026 Tahmin	2027 Tahmin
4- Yatan hasta sayısı	Sayı	0	0	0	0	0	0

Göstergeye İlişkin Açıklama:
Hesaplama Yöntemi:
Verinin Kaynağı:
Sorumlu İdare:

Alt Program Kapsamında Yürütülecek Faaliyet Maliyetleri

Faaliyetler	2024 Bütçe	2024 Harcama Haziran	2025 Bütçe	2026 Tahmin	2027 Tahmin
Ağız ve Diş Sağlığı Hizmetleri	0	0	177.000	201.000	218.000
Bütçe İçi	0	0	177.000	201.000	218.000
Bütçe Dışı	0	0	0	0	0
T O P L A M	0	0	177.000	201.000	218.000
Bütçe İçi	0	0	177.000	201.000	218.000
Bütçe Dışı	0	0	0	0	0

Faaliyetlere İlişkin Açıklamalar:

Ağız ve Diş Sağlığı Hizmetleri

Üniversitemiz Diş Hekimliği Fakültesi bünyesinde Ağız ve Diş Sağlığı Uygulama ve Araştırma Merkezi kurulması Bilecik ilinin halk sağlığının korunması, geliştirilmesi ve bireyin istenilen düzeyde sağlığa erişilebilirliği açısından, ağız ve diş sağlığını korunması, tedavisi gibi alanlarda ilimizin potansiyel bir özellik taşıması nedeniyle de ayrı bir önem arz etmekte olup, Ağız ve Diş Sağlığı alanında bu hedeflere uygun olarak sağlık eğitim ve sunum organizasyonu kurmak amaçlanmaktadır.

2. Faaliyet Maliyetleri Tablosu

FAALİYET MALİYETLERİ TABLOSU					
İdare Adı	BİLECİK ŞEYH EDEBALI ÜNİVERSİTESİ				
Program Adı	ARAŞTIRMA, GELİŞTİRME VE YENİLİK				
Alt Program Adı	YÜKSEKÖĞRETİMDE BİLİMSEL ARAŞTIRMA VE GELİŞTİRME				
Alt Program Hedefi	Yükseköğretim kurumlarında inovasyon amaçlı bilimsel çalışmaların artırılması				
Faaliyet Adı	Yükseköğretim Kurumlarının Bilimsel Araştırma Projeleri				
Açıklama	<p>Üniversitemizin kendi kaynaklarından ve paydaşlarla ortak yapılan projelerden oluşur. Akademik kalitenin ve bilginin artırılmasını hedefler. Kanuni dayanakları; Yükseköğretim Kurumları Bilimsel Araştırma Projeleri Hakkında Yönetmelik, Yükseköğretim Kurumları Tarafından 4734 Sayılı Kamu İhale Kanununun 3 üncü Maddesinin (f) Bendi Kapsamında Yapılacak İhalelere İlişkin Karar (Karar Sayısı: 2003/6554) , Yükseköğretim Kurulu Bilimsel Araştırma ve Yayın Etiği Yönergesidir.</p> <p>Üniversitemiz ; bunların yanı sıra , 2022-2026 Stratejik Planında Ar-ge kapasite ve altyapısını güçlendirmek amacıyla 5 hedefi ele almaktadır.</p> <p>Hedef 2.1.Üniversitemizin araştırmacı insan kaynağı ve öğretim üyesi başına yürütülen bilimsel çalışmalarının nicelik ve niteliğinin artırılması,</p> <p>Hedef 2.2.Uygulama ve araştırma merkezlerinin altyapısının iyileştirilmesi,</p> <p>Hedef 2.3.Ar-Ge faaliyetlerine katkı sağlayacak ulusal/uluslararası kurumlarla iş birliklerinin kurulması için destek mekanizmaların oluşturulması ve bu kurumlar ile disiplinlerarası çalışma faaliyetlerinin artırılması,</p> <p>Hedef 2.4.Araştırmalar için mali kaynakları artırmak üzere mevcut mekanizmaların etkinliğini yükseltmek,</p> <p>Hedef 2.5.Öğretim Elemanlarının ve Öğrencilerin Araştırma ve Bilimsel Faaliyetlerini Desteklemek,</p>				
EKONOMİK KOD	2024 Bütçe	2024 Harcama (Haziran)	2025 Bütçe	2026 Tahmin	2027 Tahmin
Personel Giderleri					
Sosyal Güvenlik Kurumuna Devlet Primi Giderleri					
Mal ve Hizmet Alım Giderleri	1.114.000	2.501.000	1.598.000	1.806.000	1.962.000
Faiz Giderleri					
Cari Transferler					
Sermaye Giderleri					
Sermaye Transferleri					
Borç Verme					
BÜTÇE İÇİ TOPLAM KAYNAK	1.114.000	2.501.000	1.598.000	1.806.000	1.962.000
Döner Sermaye					
Özel Hesap	2.500.000	498.036	5.000.000	5.000.000	6.000.000
Diğer Bütçe Dışı Kaynak	5.876.500	2.553.430	4.000.000	10.000.000	12.000.000

BÜTÇE DIŐI TOPLAM KAYNAK	8.376.500	3.051.466	9.000.000	15.000.000	18.000.000
FAALİYET MALİYETİ TOPLAMI	9.490.500	5.552.466	10.598.000	16.806.000	19.962.000

FAALİYET MALİYETLERİ TABLOSU					
İdare Adı	BİLECİK ŐEYH EDEBALI ÜNİVERSİTESİ				
Program Adı	YÜKSEKÖĒRETİM				
Alt Program Adı	ÖN LİSANS EĒİTİMİ, LİSANS EĒİTİMİ VE LİSANSÜSTÜ EĒİTİM				
Alt Program Hedefi	Mesleki yeterlilik sahibi ve gelişime açık mezunlar yetiştirilmesi				
Faaliyet Adı	Doktora ve Tıpta Uzmanlık EĒitimi				
Açıklama	Enstitülerimiz Doktora eĒitimlerini Ulusal ve uluslararası düzeyde bilimsel ve teknolojik arařtırmaları destekleyen, bölgesel ve küresel sorunların çözümüne katkıda bulunan, disiplinlerarası iletişim ve işbirliği geliřtiren, yenilikçi, arařtırmacı ve uzman kişileri yetiřtiren; uluslararası tanınmışlığa sahip önder bir kurum olmak amacıyla 2547 sayılı kanuna göre çalışmalarını sürdürmektedir.				
EKONOMİK KOD	2024 Bütçe	2024 Harcama (Haziran)	2025 Bütçe	2026 Tahmin	2027 Tahmin
Personel Giderleri	23.730.000	9.681.738	31.962.000	37.154.000	41.913.000
Sosyal Güvenlik Kurumuna Devlet Primi Giderleri	1.322.000	200.059	486.000	570.000	638.000
Mal ve Hizmet Alım Giderleri	198.000	29.389	283.000	320.000	350.000
Faiz Giderleri					
Cari Transferler					
Sermaye Giderleri					
Sermaye Transferleri					
Borç Verme					
BÜTÇE İÇİ TOPLAM KAYNAK	25.250.000	9.911.186	32.731.000	38.044.000	42.901.000
Döner Sermaye					
Özel Hesap					
DiĒer Bütçe DıŐı Kaynak					
BÜTÇE DIŐI TOPLAM KAYNAK					
FAALİYET MALİYETİ TOPLAMI	25.250.000	9.911.186	32.731.000	38.044.000	42.901.000

FAALİYET MALİYETLERİ TABLOSU					
İdare Adı	BİLECİK ŞEYH EDEBALI ÜNİVERSİTESİ				
Program Adı	YÜKSEKÖĞRETİM				
Alt Program Adı	ÖN LİSANS EĞİTİMİ, LİSANS EĞİTİMİ VE LİSANSÜSTÜ EĞİTİM				
Alt Program Hedefi	Mesleki yeterlilik sahibi ve gelişime açık mezunlar yetiştirilmesi				
Faaliyet Adı	Yükseköğretim Kurumları Bilgi ve Kültürel Kaynaklar ile Sportif Altyapısının Geliştirilmesi Hizmetleri				
Açıklama	<p>Kütüphane ve Dokümantasyon Daire Başkanlığı; öğrencilerin gelişimini sağlayacak kaynaklara hızlı ve 7/24 ulaşabilmelerini teminen çalışmalarını sürdürmektedir. Kütüphane ve Dokümantasyon Daire Başkanlığı 2547 sayılı Yükseköğretim Kanunu'nun 51. maddesine göre kurulmuştur. İdari teşkilatların kuruluş ve görevlerine ilişkin esasları düzenleyen 124 sayılı Yükseköğretim Üst Kuruluşları ile Yükseköğretim Kurumlarının İdari Teşkilatı Hakkında Kanun Hükmünde Kararname gereğince ve bu kararname hükümlerine uygun olarak hazırlanmış olan Bilecik Şeyh Edebali Üniversitesi Kütüphane Yönergesi de tabi olduğu mevzuatlardandır.</p> <p>Üniversitemiz ; bunların yanı sıra , 2022-2026 Stratejik Planında Kurumsallaşma, kurumsal kapasite ve insan kaynaklarının geliştirilmesi amacıyla 5 hedefinden; .</p> <p>Hedef 5.5.Kurumsal kapasiteyi güçlendirmeyi (Yerleşkelerin altyapısının ve fiziksel olanaklarının iyileştirilmesi) ele almaktadır.</p>				
EKONOMİK KOD	2024 Bütçe	2024 Harcama (Haziran)	2025 Bütçe	2026 Tahmin	2027 Tahmin
Personel Giderleri	7.435.000	3.695.365	9.789.000	11.371.000	12.824.000
Sosyal Güvenlik Kurumuna Devlet Primi Giderleri	761.000	410.161	1.043.000	1.212.000	1.367.000
Mal ve Hizmet Alım Giderleri	263.000	236.589	375.000	425.000	461.000
Faiz Giderleri					
Cari Transferler					
Sermaye Giderleri	2.000.000	200.000	2.000.000		
Sermaye Transferleri					
Borç Verme					
BÜTÇE İÇİ TOPLAM KAYNAK	10.459.000	4.542.114	13.207.000	13.008.000	14.652.000
Döner Sermaye					
Özel Hesap					
Diğer Bütçe Dışı Kaynak					
BÜTÇE DIŞI TOPLAM KAYNAK					
FAALİYET MALİYETİ TOPLAMI	10.459.000	4.542.114	13.207.000	13.008.000	14.652.000

FAALİYET MALİYETLERİ TABLOSU					
İdare Adı	BİLECİK ŞEYH EDEBALI ÜNİVERSİTESİ				
Program Adı	YÜKSEKÖĞRETİM				
Alt Program Adı	ÖN LİSANS EĞİTİMİ, LİSANS EĞİTİMİ VE LİSANSÜSTÜ EĞİTİM				
Alt Program Hedefi	Mesleki yeterlilik sahibi ve gelişime açık mezunlar yetiştirilmesi				
Faaliyet Adı	Yükseköğretim Kurumları Birinci Öğretim				
Açıklama	Birinci öğretimde öğrenim gören öğrencilerimizin eğitim ve öğretimlerinin çağa yakışan, bilgi ve kaynaklarla yürütülmesi için 2547 sayılı kanuna göre Enstitü, Fakülte ve Yüksekokullarımız ile Öğrenci İşleri Daire Başkanlığımız ortak çalışmalarını sürdürmektedir.				
EKONOMİK KOD	2024 Bütçe	2024 Harcama (Haziran)	2025 Bütçe	2026 Tahmin	2027 Tahmin
Personel Giderleri	698.879.000	377.699.237	1.029.051.000	1.195.757.000	1.348.366.000
Sosyal Güvenlik Kurumuna Devlet Primi Giderleri	86.263.000	45.634.232	124.447.000	144.607.000	163.036.000
Mal ve Hizmet Alım Giderleri	70.320.000	23.201.156	98.322.000	111.538.000	121.103.000
Faiz Giderleri					
Cari Transferler					
Sermaye Giderleri	100.650.000	46.928.216	122.500.000	148.776.000	169.623.000
Sermaye Transferleri					
Borç Verme					
BÜTÇE İÇİ TOPLAM KAYNAK	956.112.000	493.462.840	1.374.320.000	1.600.678.000	1.802.128.000
Döner Sermaye	12.385.000	1.695.510	14.930.600	18.000.000	20.000.000
Özel Hesap					
Diğer Bütçe Dışı Kaynak					
BÜTÇE DIŞI TOPLAM KAYNAK	12.385.000	1.695.510	14.930.600	18.000.000	20.000.000
FAALİYET MALİYETİ TOPLAMI	968.497.000	495.158.350	1.389.250.600	1.618.678.000	1.822.128.000

FAALİYET MALİYETLERİ TABLOSU					
İdare Adı	BİLECİK ŞEYH EDEBALI ÜNİVERSİTESİ				
Program Adı	YÜKSEKÖĞRETİM				
Alt Program Adı	ÖN LİSANS EĞİTİMİ, LİSANS EĞİTİMİ VE LİSANSÜSTÜ EĞİTİM				
Alt Program Hedefi	Mesleki yeterlilik sahibi ve gelişime açık mezunlar yetiştirilmesi				
Faaliyet Adı	Yükseköğretim Kurumları İkinci Öğretim				
Açıklama	İkinci öğretim öğrencilerimizin en iyi hizmet ve eğitimi almaları için Üniversitemizde ikinci öğretim çalışmaları 2547 sayılı kanuna göre Fakülte ve Yüksekokullarımız ile Öğrenci İşleri Daire Başkanlığımız koordinasyonuyla sürdürülmektedir.				
EKONOMİK KOD	2024 Bütçe	2024 Harcama (Haziran)	2025 Bütçe	2026 Tahmin	2027 Tahmin
Personel Giderleri	2.228.000	905.763	1.335.000	1.503.000	1.625.000
Sosyal Güvenlik Kurumuna Devlet Primi Giderleri	62.000		82.000	99.000	105.000
Mal ve Hizmet Alım Giderleri	981.000	214.702	608.000	687.000	741.000
Faiz Giderleri					
Cari Transferler					
Sermaye Giderleri					
Sermaye Transferleri					
Borç Verme					
BÜTÇE İÇİ TOPLAM KAYNAK	3.271.000	1.120.465	2.025.000	2.289.000	2.471.000
Döner Sermaye					
Özel Hesap					
Diğer Bütçe Dışı Kaynak					
BÜTÇE DIŞI TOPLAM KAYNAK					
FAALİYET MALİYETİ TOPLAMI	3.271.000	1.120.465	2.025.000	2.289.000	2.471.000

FAALİYET MALİYETLERİ TABLOSU					
İdare Adı	BİLECİK ŞEYH EDEBALI ÜNİVERSİTESİ				
Program Adı	YÜKSEKÖĞRETİM				
Alt Program Adı	ÖN LİSANS EĞİTİMİ, LİSANS EĞİTİMİ VE LİSANSÜSTÜ EĞİTİM				
Alt Program Hedefi	Mesleki yeterlilik sahibi ve gelişime açık mezunlar yetiştirilmesi				
Faaliyet Adı	Yükseköğretim Kurumları Tezsiz Yüksek Lisans				
Açıklama	<p>Belirli ve şart ve kontenjanlar dahilinde tezsiz yüksek lisans programlarında öğrencilerin eğitim ve öğretiminin sürdürülmesi amacıyla; 2547 sayılı Yükseköğretim Kanununun ek 27 nci maddesi gereğince Enstitülerimiz ile Öğrenci İşleri Daire Başkanlığımız ortak çalışmalarını sürdürmektedir.</p> <p>Üniversitemiz ; bunların yanı sıra , 2022-2026 Stratejik Planında Eğitim ve öğretim faaliyetlerini güçlendirmek ve zenginleştirmek amacıyla 5 hedefinden; . Hedef 1.1.Eğitim öğretimin fiziki, teknoloji ve bilişim altyapısını iyileştirmek, Hedef 1.2.Eğitim öğretimin akademik altyapısını iyileştirmek, Hedef 1.3.Lisansüstü eğitim program sayısını ve niteliğini artırmayı ele almaktadır.</p>				
EKONOMİK KOD	2024 Bütçe	2024 Harcama (Haziran)	2025 Bütçe	2026 Tahmin	2027 Tahmin
Personel Giderleri	293.000	472.963	419.000	473.000	511.000
Sosyal Güvenlik Kurumuna Devlet Primi Giderleri					
Mal ve Hizmet Alım Giderleri					
Faiz Giderleri					
Cari Transferler					
Sermaye Giderleri					
Sermaye Transferleri					
Borç Verme					
BÜTÇE İÇİ TOPLAM KAYNAK	293.000	472.963	419.000	473.000	511.000
Döner Sermaye					
Özel Hesap					
Diğer Bütçe Dışı Kaynak					
BÜTÇE DIŞI TOPLAM KAYNAK					
FAALİYET MALİYETİ TOPLAMI	293.000	472.963	419.000	473.000	511.000

FAALİYET MALİYETLERİ TABLOSU					
İdare Adı	BİLECİK ŞEYH EDEBALI ÜNİVERSİTESİ				
Program Adı	YÜKSEKÖĞRETİM				
Alt Program Adı	ÖN LİSANS EĞİTİMİ, LİSANS EĞİTİMİ VE LİSANSÜSTÜ EĞİTİM				
Alt Program Hedefi	Mesleki yeterlilik sahibi ve gelişime açık mezunlar yetiştirilmesi				
Faaliyet Adı	Yükseköğretim Kurumları Uluslararası Ortak Eğitim ve Öğretim Programı				
Açıklama					
EKONOMİK KOD	2024 Bütçe	2024 Harcama (Haziran)	2025 Bütçe	2026 Tahmin	2027 Tahmin
Personel Giderleri					
Sosyal Güvenlik Kurumuna Devlet Primi Giderleri					
Mal ve Hizmet Alım Giderleri					
Faiz Giderleri					
Cari Transferler					
Sermaye Giderleri					
Sermaye Transferleri					
Borç Verme					
BÜTÇE İÇİ TOPLAM KAYNAK					
Döner Sermaye					
Özel Hesap	5.115.362		5.499.449	5.499.449	5.499.449
Diğer Bütçe Dışı Kaynak					
BÜTÇE DIŞI TOPLAM KAYNAK	5.115.362		5.499.449	5.499.449	5.499.449
FAALİYET MALİYETİ TOPLAMI	5.115.362		5.499.449	5.499.449	5.499.449

FAALİYET MALİYETLERİ TABLOSU					
İdare Adı	BİLECİK ŞEYH EDEBALI ÜNİVERSİTESİ				
Program Adı	YÜKSEKÖĞRETİM				
Alt Program Adı	YÜKSEKÖĞRETİMDE ÖĞRENCİ YAŞAMI				
Alt Program Hedefi	Yükseköğretim öğrencilerine sunulan beslenme ve barınma hizmetlerinin kalitesinin artırılması; öğrencilerin kişisel ve sosyal gelişimi desteklenerek yaşam kalitesinin yükseltilmesi				
Faaliyet Adı	Yükseköğretimde Beslenme Hizmetleri				
Açıklama	Öğrencilerin sağlıklı ve bütçelerine uygun beslenmelerinin sağlanması amacıyla 2547 sayılı kanuna göre Sağlık Kültür Ve Spor Daire Başkanlığımız bu alanda ortak çalışmalarını sürdürmektedir.				
EKONOMİK KOD	2024 Bütçe	2024 Harcama (Haziran)	2025 Bütçe	2026 Tahmin	2027 Tahmin
Personel Giderleri					
Sosyal Güvenlik Kurumuna Devlet Primi Giderleri					
Mal ve Hizmet Alım Giderleri	43.600.000	20.339.719	62.333.000	70.692.000	76.733.000
Faiz Giderleri					
Cari Transferler					
Sermaye Giderleri					
Sermaye Transferleri					
Borç Verme					
BÜTÇE İÇİ TOPLAM KAYNAK	43.600.000	20.339.719	62.333.000	70.692.000	76.733.000
Döner Sermaye					
Özel Hesap					
Diğer Bütçe Dışı Kaynak					
BÜTÇE DIŞI TOPLAM KAYNAK					
FAALİYET MALİYETİ TOPLAMI	43.600.000	20.339.719	62.333.000	70.692.000	76.733.000

FAALİYET MALİYETLERİ TABLOSU					
İdare Adı	BİLECİK ŞEYH EDEBALI ÜNİVERSİTESİ				
Program Adı	YÜKSEKÖĞRETİM				
Alt Program Adı	YÜKSEKÖĞRETİMDE ÖĞRENCİ YAŞAMI				
Alt Program Hedefi	Yükseköğretim öğrencilerine sunulan beslenme ve barınma hizmetlerinin kalitesinin artırılması; öğrencilerin kişisel ve sosyal gelişimi desteklenerek yaşam kalitesinin yükseltilmesi				
Faaliyet Adı	Yükseköğretimde Kültür ve Spor Hizmetleri				
Açıklama	<p>Öğrencilerin aktif spor ve kültür hizmetlerinden faydalanabilmeleri amacıyla 2547 sayılı kanuna göre Sağlık Kültür Ve Spor Daire Başkanlığımız bu alanda ortak çalışmalarını sürdürmektedir.</p> <p>Üniversitemiz ; bunların yanı sıra , 2022-2026 Stratejik Planında Yöre halkıyla iş birliği düzeyi artırılarak çevresine değer katmak amacıyla 5 hedefinden; .</p> <p>Hedef 3.1.Yaşam boyu eğitim-öğretim faaliyetlerinin artırılması,</p> <p>Hedef 3.2.Topluma katkı sağlayacak mekansal düzenlemelerin yapılması,</p> <p>Hedef 3.3.Toplumsal duyarlılıkları ve farkındalıkları geliştirmek üzere sosyo-kültürel faaliyetleri artırmayı ele almaktadır.</p>				
EKONOMİK KOD	2024 Bütçe	2024 Harcama (Haziran)	2025 Bütçe	2026 Tahmin	2027 Tahmin
Personel Giderleri					
Sosyal Güvenlik Kurumuna Devlet Primi Giderleri					
Mal ve Hizmet Alım Giderleri	715.000	682.507	1.022.000	1.160.000	1.258.000
Faiz Giderleri					
Cari Transferler					
Sermaye Giderleri					
Sermaye Transferleri					
Borç Verme					
BÜTÇE İÇİ TOPLAM KAYNAK	715.000	682.507	1.022.000	1.160.000	1.258.000
Döner Sermaye					
Özel Hesap					
Diğer Bütçe Dışı Kaynak					
BÜTÇE DIŞI TOPLAM KAYNAK					
FAALİYET MALİYETİ TOPLAMI	715.000	682.507	1.022.000	1.160.000	1.258.000

FAALİYET MALİYETLERİ TABLOSU					
İdare Adı	BİLECİK ŞEYH EDEBALI ÜNİVERSİTESİ				
Program Adı	YÜKSEKÖĞRETİM				
Alt Program Adı	YÜKSEKÖĞRETİMDE ÖĞRENCİ YAŞAMI				
Alt Program Hedefi	Yükseköğretim öğrencilerine sunulan beslenme ve barınma hizmetlerinin kalitesinin artırılması; öğrencilerin kişisel ve sosyal gelişimi desteklenerek yaşam kalitesinin yükseltilmesi				
Faaliyet Adı	Yükseköğretimde Öğrenci Yaşamına İlişkin Diğer Hizmetler				
Açıklama	<p>Öğrencilerin spor ve kültür hizmetlerinden en iyi şekilde faydalanması amacıyla 2547 sayılı kanuna göre Sağlık Kültür Ve Spor Daire Başkanlığımız bu alanda ortak çalışmalarını sürdürmektedir.</p> <p>Üniversitemiz ; bunların yanı sıra , 2022-2026 Stratejik Planında Yöre halkıyla iş birliği düzeyi artırılarak çevresine değer katmak amacıyla 5 hedefinden; . Hedef 3.1.Yaşam boyu eğitim-öğretim faaliyetlerinin artırılması, Hedef 3.2.Topluma katkı sağlayacak mekansal düzenlemelerin yapılması, Hedef 3.3.Toplumsal duyarlılıkları ve farkındalıkları geliştirmek üzere sosyo-kültürel faaliyetleri artırmayı ele almaktadır.</p>				
EKONOMİK KOD	2024 Bütçe	2024 Harcama (Haziran)	2025 Bütçe	2026 Tahmin	2027 Tahmin
Personel Giderleri	3.577.000	1.553.407	4.692.000	5.157.000	5.561.000
Sosyal Güvenlik Kurumuna Devlet Primi Giderleri	1.502.000	592.980	1.897.000	2.202.000	2.370.000
Mal ve Hizmet Alım Giderleri	487.000	720.155	696.000	788.000	857.000
Faiz Giderleri					
Cari Transferler					
Sermaye Giderleri					
Sermaye Transferleri					
Borç Verme					
BÜTÇE İÇİ TOPLAM KAYNAK	5.566.000	2.866.542	7.285.000	8.147.000	8.788.000
Döner Sermaye					
Özel Hesap					
Diğer Bütçe Dışı Kaynak					
BÜTÇE DIŞI TOPLAM KAYNAK					
FAALİYET MALİYETİ TOPLAMI	5.566.000	2.866.542	7.285.000	8.147.000	8.788.000

FAALİYET MALİYETLERİ TABLOSU					
İdare Adı	BİLECİK ŞEYH EDEBALI ÜNİVERSİTESİ				
Program Adı	YÖNETİM VE DESTEK PROGRAMI				
Alt Program Adı	TEFTİŞ, DENETİM VE DANIŞMANLIK HİZMETLERİ				
Alt Program Hedefi					
Faaliyet Adı	Hukuki Danışmanlık ve Muhakemat Hizmetleri				
Açıklama	Hukuk Müşavirliğinin Üniversitemizin hukuki çıkarlarını gözeterek yaptığı çalışmaları içerir. Yükseköğretim Üst Kuruluşları İle Yükseköğretim Kurumları Hukuk Müşavirliği ve Avukatlık Giriş Sınavı ve Atama Yönetmeliği , Memurlar ve Diğer Kamu Görevlilerinin Yargılanması Hakkında Kanun (4483), Yüksek Öğretim Personel Kanunu (2914)				
EKONOMİK KOD	2024 Bütçe	2024 Harcama (Haziran)	2025 Bütçe	2026 Tahmin	2027 Tahmin
Personel Giderleri	7.558.000	612.218	1.608.000	1.870.000	2.107.000
Sosyal Güvenlik Kurumuna Devlet Primi Giderleri	732.000	79.981	204.000	236.000	267.000
Mal ve Hizmet Alım Giderleri	62.000	18.660	190.000	215.000	234.000
Faiz Giderleri					
Cari Transferler					
Sermaye Giderleri					
Sermaye Transferleri					
Borç Verme					
BÜTÇE İÇİ TOPLAM KAYNAK	8.352.000	710.859	2.002.000	2.321.000	2.608.000
Döner Sermaye					
Özel Hesap					
Diğer Bütçe Dışı Kaynak					
BÜTÇE DIŞI TOPLAM KAYNAK					
FAALİYET MALİYETİ TOPLAMI	8.352.000	710.859	2.002.000	2.321.000	2.608.000

FAALİYET MALİYETLERİ TABLOSU					
İdare Adı	BİLECİK ŞEYH EDEBALI ÜNİVERSİTESİ				
Program Adı	YÖNETİM VE DESTEK PROGRAMI				
Alt Program Adı	ÜST YÖNETİM, İDARİ VE MALİ HİZMETLER				
Alt Program Hedefi					
Faaliyet Adı	Bilgi Teknolojilerine Yönelik Faaliyetler				
Açıklama	Bu faaliyet, Bilgi İşlem Daire Başkanlığı öncülüğünde, gelişen teknoloji ve bilgi işlem kaynaklarının en verimli şekilde kullanılması ve güvenliğinin sağlanarak tüm personele hizmet verilmesi amacını güder. Kanuni dayanakları; Yükseköğretim Kurumları Teşkilatı Kanunu (2809), Bilişim Kaynakları Kullanım Yönergesi, Bilişim Araçları Değerlendirme Komisyonu Görev Ve Yetkileri Hakkında Yönerge'dir.				
EKONOMİK KOD	2024 Bütçe	2024 Harcama (Haziran)	2025 Bütçe	2026 Tahmin	2027 Tahmin
Personel Giderleri	8.778.000	2.216.571	5.828.000	6.772.000	7.636.000
Sosyal Güvenlik Kurumuna Devlet Primi Giderleri	552.000	277.854	699.000	811.000	915.000
Mal ve Hizmet Alım Giderleri	145.000		208.000	237.000	257.000
Faiz Giderleri					
Cari Transferler					
Sermaye Giderleri					
Sermaye Transferleri					
Borç Verme					
BÜTÇE İÇİ TOPLAM KAYNAK	9.475.000	2.494.425	6.735.000	7.820.000	8.808.000
Döner Sermaye					
Özel Hesap					
Diğer Bütçe Dışı Kaynak					
BÜTÇE DIŞI TOPLAM KAYNAK					
FAALİYET MALİYETİ TOPLAMI	9.475.000	2.494.425	6.735.000	7.820.000	8.808.000

FAALİYET MALİYETLERİ TABLOSU					
İdare Adı	BİLECİK ŞEYH EDEBALI ÜNİVERSİTESİ				
Program Adı	YÖNETİM VE DESTEK PROGRAMI				
Alt Program Adı	ÜST YÖNETİM, İDARİ VE MALİ HİZMETLER				
Alt Program Hedefi					
Faaliyet Adı	Bilgi Teknolojilerine Yönelik Faaliyetler				
Açıklama	Bu faaliyet, Bilgi İşlem Daire Başkanlığı öncülüğünde, gelişen teknoloji ve bilgi işlem kaynaklarının en verimli şekilde kullanılması ve güvenliğinin sağlanarak tüm personele hizmet verilmesi amacını güder. Kanuni dayanakları; Yükseköğretim Kurumları Teşkilatı Kanunu (2809), Bilişim Kaynakları Kullanım Yönergesi, Bilişim Araçları Değerlendirme Komisyonu Görev Ve Yetkileri Hakkında Yönerge'dir.				
EKONOMİK KOD	2024 Bütçe	2024 Harcama (Haziran)	2025 Bütçe	2026 Tahmin	2027 Tahmin
Personel Giderleri	8.778.000	2.216.571	5.828.000	6.772.000	7.636.000
Sosyal Güvenlik Kurumuna Devlet Primi Giderleri	552.000	277.854	699.000	811.000	915.000
Mal ve Hizmet Alım Giderleri	145.000		208.000	237.000	257.000
Faiz Giderleri					
Cari Transferler					
Sermaye Giderleri					
Sermaye Transferleri					
Borç Verme					
BÜTÇE İÇİ TOPLAM KAYNAK	9.475.000	2.494.425	6.735.000	7.820.000	8.808.000
Döner Sermaye					
Özel Hesap					
Diğer Bütçe Dışı Kaynak					
BÜTÇE DIŞI TOPLAM KAYNAK					
FAALİYET MALİYETİ TOPLAMI	9.475.000	2.494.425	6.735.000	7.820.000	8.808.000

FAALİYET MALİYETLERİ TABLOSU					
İdare Adı	BİLECİK ŞEYH EDEBALI ÜNİVERSİTESİ				
Program Adı	YÖNETİM VE DESTEK PROGRAMI				
Alt Program Adı	ÜST YÖNETİM, İDARİ VE MALİ HİZMETLER				
Alt Program Hedefi					
Faaliyet Adı	Engellilerin Erişilebilirliğinin Sağlanması				
Açıklama	Bilecik Şeyh Edebali Üniversitesi'nde öğrenim gören engelli öğrencilerimize rahat, ulaşılabilir ve eşit eğitim-öğretim olanağı verecek düzenlemelerin yapılması; idari, fiziki ve akademik ortamın ideal standartlarda yapılandırılması yönünde ihtiyaçlarının belirlenmesi ve giderilmesi için sorunları tanımlamak, çözümleri planlamak ve uygulamak, ortaya çıkan sonuçları değerlendirmek, gerekli tedbirleri almak ve fiziksel, psikolojik ve sosyal yaşamlarını olumlu yönde etkileyecek biçimlerde düzenlemeler yaparak Üniversitemizin engelli öğrenciler tarafından tercih edilen bir kurum haline getirilmesini sağlamak ve üniversite çalışan tüm personelde "engellilik" kavramı hakkında farkındalık yaratmaktır. 5378 sayılı Engelliler Hakkında Kanun kapsamında engellilerin erişilebilirliğinin sağlanması amacıyla yapılacak giderler bu faaliyet altında izlenecektir.				
EKONOMİK KOD	2024 Bütçe	2024 Harcama (Haziran)	2025 Bütçe	2026 Tahmin	2027 Tahmin
Personel Giderleri					
Sosyal Güvenlik Kurumuna Devlet Primi Giderleri					
Mal ve Hizmet Alım Giderleri	35.000		48.000	59.000	59.000
Faiz Giderleri					
Cari Transferler					
Sermaye Giderleri	150.000		500.000		
Sermaye Transferleri					
Borç Verme					
BÜTÇE İÇİ TOPLAM KAYNAK	185.000		548.000	59.000	59.000
Döner Sermaye					
Özel Hesap					
Diğer Bütçe Dışı Kaynak					
BÜTÇE DIŞI TOPLAM KAYNAK					
FAALİYET MALİYETİ TOPLAMI	185.000		548.000	59.000	59.000

FAALİYET MALİYETLERİ TABLOSU					
İdare Adı	BİLECİK ŞEYH EDEBALI ÜNİVERSİTESİ				
Program Adı	YÖNETİM VE DESTEK PROGRAMI				
Alt Program Adı	ÜST YÖNETİM, İDARİ VE MALİ HİZMETLER				
Alt Program Hedefi					
Faaliyet Adı	Genel Destek Hizmetleri				
Açıklama	Çoğunlukla İdari ve Mali İşler Daire Başkanlığı tarafından organize edilen süreçler, destek hizmetler birimleriyle yapılan iş ve işlemlerinin çalışanlar ve paydaşlar lehine kolaylaştırılmasını amaçlar. Kanuni dayanakları; Yükseköğretim Kurumları Teşkilatı Kanunu (2809), Yükseköğretim Üst Kuruluşları İle Yükseköğretim Kurumlarının İdari Teşkilatı Hakkında Kanun Hükmünde Kararname (124) dir.				
EKONOMİK KOD	2024 Bütçe	2024 Harcama (Haziran)	2025 Bütçe	2026 Tahmin	2027 Tahmin
Personel Giderleri	32.711.000	13.224.601	23.654.000	27.468.000	30.958.000
Sosyal Güvenlik Kurumuna Devlet Primi Giderleri	3.546.000	1.685.583	2.715.000	3.152.000	3.555.000
Mal ve Hizmet Alım Giderleri	6.089.000	3.203.959	8.703.000	9.869.000	10.711.000
Faiz Giderleri					
Cari Transferler	2.645.000	944.562	3.357.000	3.821.000	4.125.000
Sermaye Giderleri					
Sermaye Transferleri					
Borç Verme					
BÜTÇE İÇİ TOPLAM KAYNAK	44.991.000	19.058.706	38.429.000	44.310.000	49.349.000
Döner Sermaye					
Özel Hesap					
Diğer Bütçe Dışı Kaynak					
BÜTÇE DIŞI TOPLAM KAYNAK					
FAALİYET MALİYETİ TOPLAMI	44.991.000	19.058.706	38.429.000	44.310.000	49.349.000

FAALİYET MALİYETLERİ TABLOSU					
İdare Adı	BİLECİK ŞEYH EDEBALI ÜNİVERSİTESİ				
Program Adı	YÖNETİM VE DESTEK PROGRAMI				
Alt Program Adı	ÜST YÖNETİM, İDARİ VE MALİ HİZMETLER				
Alt Program Hedefi					
Faaliyet Adı	İnşaat ve Yapı İşlerinin Yürütülmesi				
Açıklama	Üniversitemizin üretkenliğini ve toplumsal hizmetlerini arttırarak, kesintisiz ve güçlü bir şekilde hizmetini sürdürmesini sağlayabilecek her türlü planlama, yatırım çalışmaları, teknik hizmet ile işletme ve bakım-onarım görevlerini; hızlı, kaliteli ve ekonomik biçimde yürütülmesini amaçlar. Kanuni dayanağı; Yükseköğretim Üst Kuruluşları İle Yükseköğretim Kurumlarının İdari Teşkilatı Hakkında Kanun Hükmünde Kararname (124)dir.				
EKONOMİK KOD	2024 Bütçe	2024 Harcama (Haziran)	2025 Bütçe	2026 Tahmin	2027 Tahmin
Personel Giderleri	13.994.000	8.388.989	20.664.000	24.010.000	27.073.000
Sosyal Güvenlik Kurumuna Devlet Primi Giderleri	1.442.000	882.624	2.089.000	2.428.000	2.737.000
Mal ve Hizmet Alım Giderleri	683.000	2.309.664	974.000	1.105.000	1.199.000
Faiz Giderleri					
Cari Transferler					
Sermaye Giderleri					
Sermaye Transferleri					
Borç Verme					
BÜTÇE İÇİ TOPLAM KAYNAK	16.119.000	11.581.278	23.727.000	27.543.000	31.009.000
Döner Sermaye					
Özel Hesap					
Diğer Bütçe Dışı Kaynak					
BÜTÇE DIŞI TOPLAM KAYNAK					
FAALİYET MALİYETİ TOPLAMI	16.119.000	11.581.278	23.727.000	27.543.000	31.009.000

FAALİYET MALİYETLERİ TABLOSU					
İdare Adı	BİLECİK ŞEYH EDEBALI ÜNİVERSİTESİ				
Program Adı	YÖNETİM VE DESTEK PROGRAMI				
Alt Program Adı	ÜST YÖNETİM, İDARİ VE MALİ HİZMETLER				
Alt Program Hedefi					
Faaliyet Adı	İnsan Kaynakları Yönetimine İlişkin Faaliyetler				
Açıklama	Bu faaliyetler üst yönetim ve Personel Dairesi Başkanlığınca koordine edilir. Personelin eğitim, beceri ve ilgi alanlarını kapsayan işlerde çalıştırılması ve veriminin artırılmasını amaçlar. Kanuni dayanağı; Yükseköğretim Kurumları Teşkilatı Kanunu (2809) dur.				
EKONOMİK KOD	2024 Bütçe	2024 Harcama (Haziran)	2025 Bütçe	2026 Tahmin	2027 Tahmin
Personel Giderleri	22.213.000	5.993.948	20.807.000	24.176.000	27.262.000
Sosyal Güvenlik Kurumuna Devlet Primi Giderleri	1.840.000	760.252	1.795.000	2.086.000	2.352.000
Mal ve Hizmet Alım Giderleri	187.000	103.466	492.000	554.000	600.000
Faiz Giderleri					
Cari Transferler	18.154.000	12.589.834	25.954.000	29.435.000	31.950.000
Sermaye Giderleri					
Sermaye Transferleri					
Borç Verme					
BÜTÇE İÇİ TOPLAM KAYNAK	42.394.000	19.447.499	49.048.000	56.251.000	62.164.000
Döner Sermaye					
Özel Hesap					
Diğer Bütçe Dışı Kaynak					
BÜTÇE DIŞI TOPLAM KAYNAK					
FAALİYET MALİYETİ TOPLAMI	42.394.000	19.447.499	49.048.000	56.251.000	62.164.000

FAALİYET MALİYETLERİ TABLOSU					
İdare Adı	BİLECİK ŞEYH EDEBALI ÜNİVERSİTESİ				
Program Adı	YÖNETİM VE DESTEK PROGRAMI				
Alt Program Adı	ÜST YÖNETİM, İDARİ VE MALİ HİZMETLER				
Alt Program Hedefi					
Faaliyet Adı	Özel Kalem Hizmetleri				
Açıklama	Özel Kalem Müdürlüğü, Rektörün verdiği direktifler doğrultusunda hareket etmekte, gelen yazıların ilgili yerlere ulaşmasını, Rektörlük birimi ile diğer birimler arasındaki koordinasyonu sağlamaktadır. Kurum içinden ve kurum dışından gelen görevli ve konukların randevularını düzenleyerek aksaklıkları önlemektedir. Kanuni dayanağı; Yükseköğretim Kurumları Teşkilatı Kanunu (2809)dur.				
EKONOMİK KOD	2024 Bütçe	2024 Harcama (Haziran)	2025 Bütçe	2026 Tahmin	2027 Tahmin
Personel Giderleri	25.129.000	16.020.974	42.407.000	49.272.000	55.557.000
Sosyal Güvenlik Kurumuna Devlet Primi Giderleri	2.032.000	1.414.976	3.641.000	4.231.000	4.770.000
Mal ve Hizmet Alım Giderleri	419.000	61.914	600.000	681.000	738.000
Faiz Giderleri					
Cari Transferler					
Sermaye Giderleri					
Sermaye Transferleri					
Borç Verme					
BÜTÇE İÇİ TOPLAM KAYNAK	27.580.000	17.497.864	46.648.000	54.184.000	61.065.000
Döner Sermaye					
Özel Hesap					
Diğer Bütçe Dışı Kaynak					
BÜTÇE DIŞI TOPLAM KAYNAK					
FAALİYET MALİYETİ TOPLAMI	27.580.000	17.497.864	46.648.000	54.184.000	61.065.000

FAALİYET MALİYETLERİ TABLOSU					
İdare Adı	BİLECİK ŞEYH EDEBALI ÜNİVERSİTESİ				
Program Adı	YÖNETİM VE DESTEK PROGRAMI				
Alt Program Adı	ÜST YÖNETİM, İDARİ VE MALİ HİZMETLER				
Alt Program Hedefi					
Faaliyet Adı	Strateji Geliştirme ve Mali Hizmetler				
Açıklama	Üniversitemizin kaynaklarını mali mevzuata uygun bir şekilde kullanarak hesap verilebilirliği ve saydamlığı sağlamak, performans ve kalite ölçütlerini geliştirme faaliyetlerini kapsar. Kanuni dayanağı;5018, Strateji Geliştirme Birimlerinin Çalışma Usul ve Esasları Hakkında Yönetmelik'tir.				
EKONOMİK KOD	2024 Bütçe	2024 Harcama (Haziran)	2025 Bütçe	2026 Tahmin	2027 Tahmin
Personel Giderleri	31.412.000	19.932.243	65.339.000	75.921.000	85.605.000
Sosyal Güvenlik Kurumuna Devlet Primi Giderleri	4.370.000	2.475.518	8.900.000	10.340.000	11.661.000
Mal ve Hizmet Alım Giderleri	340.000	13.844	487.000	552.000	599.000
Faiz Giderleri					
Cari Transferler					
Sermaye Giderleri					
Sermaye Transferleri					
Borç Verme					
BÜTÇE İÇİ TOPLAM KAYNAK	36.122.000	22.421.606	74.726.000	86.813.000	97.865.000
Döner Sermaye					
Özel Hesap					
Diğer Bütçe Dışı Kaynak					
BÜTÇE DIŞI TOPLAM KAYNAK					
FAALİYET MALİYETİ TOPLAMI	36.122.000	22.421.606	74.726.000	86.813.000	97.865.000

FAALİYET MALİYETLERİ TABLOSU					
İdare Adı	BİLECİK ŞEYH EDEBALI ÜNİVERSİTESİ				
Program Adı	YÖNETİM VE DESTEK PROGRAMI				
Alt Program Adı	ÜST YÖNETİM, İDARİ VE MALİ HİZMETLER				
Alt Program Hedefi					
Faaliyet Adı	Taşınmaz Mal Gelirleriyle Yürütülecek Hizmetler				
Açıklama	Üniversitemizin taşınmaz mal gelirlerine karşılık gösterilen giderlerle karşılanan faaliyetlerini kapsar. Kanuni dayanağı; Analitik Bütçe Sınıflandırması .				
EKONOMİK KOD	2024 Bütçe	2024 Harcama (Haziran)	2025 Bütçe	2026 Tahmin	2027 Tahmin
Personel Giderleri					
Sosyal Güvenlik Kurumuna Devlet Primi Giderleri					
Mal ve Hizmet Alım Giderleri	1.007.000		4.439.000	5.016.000	5.418.000
Faiz Giderleri					
Cari Transferler					
Sermaye Giderleri					
Sermaye Transferleri					
Borç Verme					
BÜTÇE İÇİ TOPLAM KAYNAK	1.007.000		4.439.000	5.016.000	5.418.000
Döner Sermaye					
Özel Hesap					
Diğer Bütçe Dışı Kaynak					
BÜTÇE DIŞI TOPLAM KAYNAK					
FAALİYET MALİYETİ TOPLAMI	1.007.000		4.439.000	5.016.000	5.418.000

FAALİYET MALİYETLERİ TABLOSU					
İdare Adı	BİLECİK ŞEYH EDEBALI ÜNİVERSİTESİ				
Program Adı	YÖNETİM VE DESTEK PROGRAMI				
Alt Program Adı	ÜST YÖNETİM, İDARİ VE MALİ HİZMETLER				
Alt Program Hedefi					
Faaliyet Adı	Yükseköğretimde Öğrencilere Yönelik İdari Hizmetler				
Açıklama	Sağlık Kültür Spor Daire Başkanlığı altında öğrencilere yönelik olan yürütülen hizmetleri kapsar. Öğrenciye danışmanlık ederek, bilgi, beslenme, spor faaliyetleri gibi faaliyetlerle onları desteklemeyi amaçlar. Yükseköğretim Kurumları, Mediko-Sosyal Sağlık, Kültür ve Spor İşleri Dairesi Uygulama Yönetmeliği çerçevesinde çalışmalar sürdürülür.				
EKONOMİK KOD	2024 Bütçe	2024 Harcama (Haziran)	2025 Bütçe	2026 Tahmin	2027 Tahmin
Personel Giderleri	24.008.000	7.004.665	18.301.000	21.264.000	23.975.000
Sosyal Güvenlik Kurumuna Devlet Primi Giderleri	2.543.000	860.071	2.170.000	2.521.000	2.842.000
Mal ve Hizmet Alım Giderleri	231.000	280.969	329.000	371.000	405.000
Faiz Giderleri					
Cari Transferler					
Sermaye Giderleri					
Sermaye Transferleri					
Borç Verme					
BÜTÇE İÇİ TOPLAM KAYNAK	26.782.000	8.145.704	20.800.000	24.156.000	27.222.000
Döner Sermaye					
Özel Hesap					
Diğer Bütçe Dışı Kaynak					
BÜTÇE DIŞI TOPLAM KAYNAK					
FAALİYET MALİYETİ TOPLAMI	26.782.000	8.145.704	20.800.000	24.156.000	27.222.000

D. İDARENİN TOPLAM KAYNAK İHTİYACI

1. Faaliyetler Düzeyinde Performans Programı Maliyeti

FAALİYETLER DÜZEYİNDE BİLECİK ŞEYH EDEBALI ÜNİVERSİTESİ PERFORMANS PROGRAMI MALİYETİ									
PROGRAM SINIFLANDIRMASI	2025			2026			2027		
	BÜTÇE İÇİ	BÜTÇE DIŞI	TOPLAM	BÜTÇE İÇİ	BÜTÇE DIŞI	TOPLAM	BÜTÇE İÇİ	BÜTÇE DIŞI	TOPLAM
ARAŞTIRMA, GELİŞTİRME VE YENİLİK	1.598.000	9.000.000	10.598.000	1.806.000	15.000.000	16.806.000	1.962.000	18.000.000	19.962.000
YÜKSEKÖĞRETİMDE BİLİMSEL ARAŞTIRMA VE GELİŞTİRME	1.598.000	9.000.000	10.598.000	1.806.000	15.000.000	16.806.000	1.962.000	18.000.000	19.962.000
Yükseköğretim Kurumlarının Bilimsel Araştırma Projeleri	1.598.000	9.000.000	10.598.000	1.806.000	15.000.000	16.806.000	1.962.000	18.000.000	19.962.000
HAYAT BOYU ÖĞRENME	0	200.000	200.000	0	250.000	250.000	0	300.000	300.000
YÜKSEKÖĞRETİM KURUMLARI SÜREKLİ EĞİTİM FAALİYETLERİ	0	200.000	200.000	0	250.000	250.000	0	300.000	300.000
Toplum Hizmetine Sunulan Eğitim Programları, Kurs ve Seminerler	0	200.000	200.000	0	250.000	250.000	0	300.000	300.000
TEDAVİ EDİCİ SAĞLIK	177.000	0	177.000	201.000	0	201.000	218.000	0	218.000
TEDAVİ HİZMETLERİ	177.000	0	177.000	201.000	0	201.000	218.000	0	218.000
Ağız ve Diş Sağlığı Hizmetleri	177.000	0	177.000	201.000	0	201.000	218.000	0	218.000
YÜKSEKÖĞRETİM	1.493.342.000	20.430.049	1.513.772.049	1.734.491.000	23.499.449	1.757.990.449	1.949.442.000	25.499.449	1.974.941.449
ÖN LİSANS EĞİTİMİ, LİSANS EĞİTİMİ VE LİSANSÜSTÜ EĞİTİM	1.422.702.000	20.430.049	1.443.132.049	1.654.492.000	23.499.449	1.677.991.449	1.862.663.000	25.499.449	1.888.162.449
Doktora ve Tıpta Uzmanlık Eğitimi	32.731.000	0	32.731.000	38.044.000	0	38.044.000	42.901.000	0	42.901.000
Yükseköğretim Kurumları Bilgi ve Kültürel Kaynaklar ile Sportif Altyapının Geliştirilmesi Hizmetleri	13.207.000	0	13.207.000	13.008.000	0	13.008.000	14.652.000	0	14.652.000
Yükseköğretim Kurumları Birinci Öğretim	1.374.320.000	14.930.600	1.389.250.600	1.600.678.000	18.000.000	1.618.678.000	1.802.128.000	20.000.000	1.822.128.000
Yükseköğretim Kurumları İkinci Öğretim	2.025.000	0	2.025.000	2.289.000	0	2.289.000	2.471.000	0	2.471.000
Yükseköğretim Kurumları Tezsiz Yüksek Lisans	419.000	0	419.000	473.000	0	473.000	511.000	0	511.000
Yükseköğretim Kurumları Uluslararası Ortak Eğitim ve Öğretim Programı	0	5.499.449	5.499.449	0	5.499.449	5.499.449	0	5.499.449	5.499.449
YÜKSEKÖĞRETİMDE ÖĞRENCİ YAŞAMI	70.640.000	0	70.640.000	79.999.000	0	79.999.000	86.779.000	0	86.779.000
Yükseköğretimde Beslenme Hizmetleri	62.333.000	0	62.333.000	70.692.000	0	70.692.000	76.733.000	0	76.733.000
Yükseköğretimde Kültür ve Spor Hizmetleri	1.022.000	0	1.022.000	1.160.000	0	1.160.000	1.258.000	0	1.258.000
Yükseköğretimde Öğrenci Yaşamına	7.285.000	0	7.285.000	8.147.000	0	8.147.000	8.788.000	0	8.788.000

İlişkin Diğer Hizmetler									
YÖNETİM VE DESTEK PROGRAMI	267.102.000	0	267.102.000	308.473.000	0	308.473.000	345.567.000	0	345.567.000
TEFTİŞ, DENETİM VE DANIŞMANLIK HİZMETLERİ	2.002.000	0	2.002.000	2.321.000	0	2.321.000	2.608.000	0	2.608.000
Hukuki Danışmanlık ve Muhakemat Hizmetleri	2.002.000	0	2.002.000	2.321.000	0	2.321.000	2.608.000	0	2.608.000
ÜST YÖNETİM, İDARİ VE MALİ HİZMETLER	265.100.000	0	265.100.000	306.152.000	0	306.152.000	342.959.000	0	342.959.000
Bilgi Teknolojilerine Yönelik Faaliyetler	6.735.000	0	6.735.000	7.820.000	0	7.820.000	8.808.000	0	8.808.000
Engellilerin Erişilebilirliğinin Sağlanması	548.000	0	548.000	59.000	0	59.000	59.000	0	59.000
Genel Destek Hizmetleri	38.429.000	0	38.429.000	44.310.000	0	44.310.000	49.349.000	0	49.349.000
İnşaat ve Yapı İşlerinin Yürütülmesi	23.727.000	0	23.727.000	27.543.000	0	27.543.000	31.009.000	0	31.009.000
İnsan Kaynakları Yönetimine İlişkin Faaliyetler	49.048.000	0	49.048.000	56.251.000	0	56.251.000	62.164.000	0	62.164.000
Özel Kalem Hizmetleri	46.648.000	0	46.648.000	54.184.000	0	54.184.000	61.065.000	0	61.065.000
Strateji Geliştirme ve Mali Hizmetler	74.726.000	0	74.726.000	86.813.000	0	86.813.000	97.865.000	0	97.865.000
Taşınmaz Mal Gelirleriyle Yürütülecek Hizmetler	4.439.000	0	4.439.000	5.016.000	0	5.016.000	5.418.000	0	5.418.000
Yükseköğretimde Öğrencilere Yönelik İdari Hizmetler	20.800.000	0	20.800.000	24.156.000	0	24.156.000	27.222.000	0	27.222.000
GENEL TOPLAM	1.762.219.000	29.630.049	1.791.849.049	2.044.971.000	38.749.449	2.083.720.449	2.297.189.000	43.799.449	2.340.988.449

2. Ekonomik Sınıflandırma Düzeyinde Performans Programı Maliyeti

EKONOMİK SINIFLANDIRMA DÜZEYİNDE BİLECİK ŞEYH EDEBALI ÜNİVERSİTESİ PERFORMANS PROGRAMI MALİYETİ												
EKONOMİK KOD	2025				2026				2027			
	HİZMET PROGRAMLARI TOPLAM	YÖNETİM VE DESTEK PROGRAMI	PROGRAM DIŞI GİDERLER	TOPLAM	HİZMET PROGRAMLARI TOPLAM	YÖNETİM VE DESTEK PROGRAMI	PROGRAM DIŞI GİDERLER	TOPLAM	HİZMET PROGRAMLARI TOPLAM	YÖNETİM VE DESTEK PROGRAMI	PROGRAM DIŞI GİDERLER	TOPLAM
Personel Giderleri	1.077.248.000	198.608.000		1.275.856.000	1.251.415.000	230.753.000		1.482.168.000	1.410.800.000	260.173.000		1.670.973.000
Sosyal Güvenlik Kurumuna Devlet Primi Giderleri	127.955.000	22.213.000		150.168.000	148.690.000	25.805.000		174.495.000	167.516.000	29.099.000		196.615.000
Mal ve Hizmet Alım Giderleri	165.237.000	16.470.000		181.707.000	187.416.000	18.659.000		206.075.000	203.465.000	20.220.000		223.685.000
Faiz Giderleri								0				0
Cari Transferler	177.000	29.311.000		29.488.000	201.000	33.256.000		33.457.000	218.000	36.075.000		36.293.000
Sermaye Giderleri	124.500.000	500.000		125.000.000	148.776.000	0		148.776.000	169.623.000	0		169.623.000
Sermaye Transferleri				0				0				0
Borç Verme				0				0				0
Yedek Ödenekler				0				0				0
BÜTÇE İÇİ TOPLAM KAYNAK	1.495.117.000	267.102.000	0	1.762.219.000	1.736.498.000	308.473.000	0	2.044.971.000	1.951.622.000	345.567.000	0	2.297.189.000
Döner Sermaye	15.130.600			15.130.600	18.250.000			18.250.000	20.300.000			20.300.000
Özel Hesap	10.499.449			10.499.449	10.499.449			10.499.449	11.499.449			11.499.449
Diğer Bütçe Dışı Kaynak	4.000.000			4.000.000	10.000.000			10.000.000	12.000.000			12.000.000
BÜTÇE DIŞI TOPLAM KAYNAK	29.630.049	0	0	29.630.049	38.749.449	0	0	38.749.449	43.799.449	0	0	43.799.449
GENEL TOPLAM	1.524.747.049	267.102.000	0	1.791.849.049	1.775.247.449	308.473.000	0	2.083.720.449	1.995.421.449	345.567.000	0	2.340.988.449

III. EKLER

1. Faaliyetlerden Sorumlu Harcama Birimleri

FAALİYETLERDEN SORUMLU HARCAMA BİRİMLERİ			
İdare Adı	BİLECİK ŞEYH EDEBALI ÜNİVERSİTESİ		
Yıl	2025 (Cumhurbaşkanı Teklifi)		
PROGRAM	ALT PROGRAM	FAALİYET	SORUMLU HARCAMA BİRİMİ
ARAŞTIRMA, GELİŞTİRME VE YENİLİK	YÜKSEKÖĞRETİMDE BİLİMSEL ARAŞTIRMA VE GELİŞTİRME	Yükseköğretim Kurumlarının Bilimsel Araştırma Projeleri	ÖZEL KALEM (REKTÖRLÜK)
TEDAVİ EDİCİ SAĞLIK	TEDAVİ HİZMETLERİ	Ağız ve Diş Sağlığı Hizmetleri	DIŞ HEKİMLİĞİ FAKÜLTESİ
YÜKSEKÖĞRETİM	ÖN LİSANS EĞİTİMİ, LİSANS EĞİTİMİ VE LİSANSÜSTÜ EĞİTİM	Doktora ve Tıpta Uzmanlık Eğitimi	LİSANSÜSTÜ EĞİTİM ENSTİTÜSÜ
		Yükseköğretim Kurumları Bilgi ve Kültürel Kaynaklar ile Sportif Altyapının Geliştirilmesi Hizmetleri	KÜTÜPHANE VE DOKÜMANTASYON DAİRE BAŞKANLIĞI
		Yükseköğretim Kurumları Birinci Öğretim	ÖZEL KALEM (REKTÖRLÜK), İDARİ VE MALİ İŞLER DAİRE BAŞKANLIĞI, PERSONEL DAİRE BAŞKANLIĞI, YAPI İŞLERİ VE TEKNİK DAİRE BAŞKANLIĞI, ÖĞRENCİ İŞLERİ DAİRE BAŞKANLIĞI, SAĞLIK HİZMETLERİ MESLEK YÜKSEKOKULU, MÜHENDİSLİK FAKÜLTESİ, ZİRAAT VE DOĞA BİLİMLERİ FAKÜLTESİ, MESLEK YÜKSEKOKULU, BOZÜYÜK MESLEK YÜKSEKOKULU, İKTİSADİ VE İDARİ BİLİMLER FAKÜLTESİ, GÜZEL SANATLAR VE TASARIM FAKÜLTESİ, İSLAMİ İLİMLER FAKÜLTESİ, UYGULAMALI BİLİMLER FAKÜLTESİ, GÖLPAZARI MESLEK YÜKSEKOKULU, OSMANELİ MESLEK YÜKSEKOKULU, PAZARYERİ MESLEK YÜKSEKOKULU, SÖĞÜT MESLEK YÜKSEKOKULU, SAĞLIK BİLİMLERİ FAKÜLTESİ, YABANCI DİLLER YÜKSEKOKULU, TIP FAKÜLTESİ, DIŞ HEKİMLİĞİ FAKÜLTESİ, FEN FAKÜLTESİ, İNSAN VE TOPLUM BİLİMLERİ FAKÜLTESİ
		Yükseköğretim Kurumları İkinci Öğretim	İDARİ VE MALİ İŞLER DAİRE BAŞKANLIĞI, PERSONEL DAİRE BAŞKANLIĞI, YAPI İŞLERİ VE TEKNİK DAİRE BAŞKANLIĞI, SAĞLIK HİZMETLERİ MESLEK YÜKSEKOKULU, MESLEK YÜKSEKOKULU, İKTİSADİ VE İDARİ BİLİMLER FAKÜLTESİ, İSLAMİ İLİMLER FAKÜLTESİ, GÖLPAZARI MESLEK YÜKSEKOKULU, OSMANELİ MESLEK YÜKSEKOKULU, PAZARYERİ

			MESLEK YÜKSEKOKULU, SÖĞÜT MESLEK YÜKSEKOKULU, LİSANSÜSTÜ EĞİTİM ENSTİTÜSÜ, FEN FAKÜLTESİ, İNSAN VE TOPLUM BİLİMLERİ FAKÜLTESİ
		Yükseköğretim Kurumları Tezsiz Yüksek Lisans	LİSANSÜSTÜ EĞİTİM ENSTİTÜSÜ
	YÜKSEKÖĞRETİMDE ÖĞRENCİ YAŞAMI	Yükseköğretimde Beslenme Hizmetleri	SAĞLIK, KÜLTÜR VE SPOR DAİRE BAŞKANLIĞI
		Yükseköğretimde Kültür ve Spor Hizmetleri	SAĞLIK, KÜLTÜR VE SPOR DAİRE BAŞKANLIĞI
		Yükseköğretimde Öğrenci Yaşamına İlişkin Diğer Hizmetler	SAĞLIK, KÜLTÜR VE SPOR DAİRE BAŞKANLIĞI, YAPI İŞLERİ VE TEKNİK DAİRE BAŞKANLIĞI
YÖNETİM VE DESTEK PROGRAMI	TEFTİŞ, DENETİM VE DANIŞMANLIK HİZMETLERİ	Hukuki Danışmanlık ve Muhakemat Hizmetleri	HUKUK MÜŞAVİRLİĞİ
		Bilgi Teknolojilerine Yönelik Faaliyetler	BİLGİ İŞLEM DAİRE BAŞKANLIĞI
		Engellilerin Erişilebilirliğinin Sağlanması	İDARİ VE MALİ İŞLER DAİRE BAŞKANLIĞI, SAĞLIK, KÜLTÜR VE SPOR DAİRE BAŞKANLIĞI, BİLGİ İŞLEM DAİRE BAŞKANLIĞI, YAPI İŞLERİ VE TEKNİK DAİRE BAŞKANLIĞI
		Genel Destek Hizmetleri	ÖZEL KALEM (GENEL SEKRETERLİK), İDARİ VE MALİ İŞLER DAİRE BAŞKANLIĞI
		İnsan Kaynakları Yönetimine İlişkin Faaliyetler	PERSONEL DAİRE BAŞKANLIĞI, YAPI İŞLERİ VE TEKNİK DAİRE BAŞKANLIĞI, ÖĞRENCİ İŞLERİ DAİRE BAŞKANLIĞI
		İnşaat ve Yapı İşlerinin Yürütülmesi	YAPI İŞLERİ VE TEKNİK DAİRE BAŞKANLIĞI
		Özel Kalem Hizmetleri	ÖZEL KALEM (REKTÖRLÜK)
		Strateji Geliştirme ve Mali Hizmetler	STRATEJİ GELİŞTİRME DAİRE BAŞKANLIĞI
		Taşınmaz Mal Gelirleriyle Yürütülecek Hizmetler	İDARİ VE MALİ İŞLER DAİRE BAŞKANLIĞI
		Yükseköğretimde Öğrencilere Yönelik İdari Hizmetler	SAĞLIK, KÜLTÜR VE SPOR DAİRE BAŞKANLIĞI, ÖĞRENCİ İŞLERİ DAİRE BAŞKANLIĞI

2. Performans Göstergelerinin İzlenmesinden Sorumlu Birimler

PERFORMANS GÖSTERGELERİNİN İZLENMESİNDEN SORUMLU BİRİMLER			
İdare Adı:	BİLECİK ŞEYH EDEBALI ÜNİVERSİTESİ		
PROGRAM	ALT PROGRAM	PERFORMANS GÖSTERGELERİ	SORUMLU BİRİM
ARAŞTIRMA, GELİŞTİRME VE YENİLİK	ARAŞTIRMA ALTYAPILARI	Araştırma altyapısı projesi tamamlanma oranı	
	YÜKSEKÖĞRETİMDE BİLİMSEL ARAŞTIRMA VE GELİŞTİRME	Ar-ge'ye harcanan bütçenin toplam bütçeye oranı	STRATEJİ GELİŞTİRME DAİRE BAŞKANLIĞI
		Ar-ge sonucu ortaya çıkan ürünlere ilişkin alınan patent sayısı	ÖZEL KALEM (REKTÖRLÜK)
		Ar-ge sonucu ticarileştirilen ürün sayısı	ÖZEL KALEM (REKTÖRLÜK)
		Araştırma merkezleri gelir miktarı	ÖZEL KALEM (REKTÖRLÜK)
		Araştırma merkezlerinin sanayi ile yaptığı proje sayısı	ÖZEL KALEM (REKTÖRLÜK)
		BAP kapsamında desteklenen araştırma projeleri sayısı	ÖZEL KALEM (REKTÖRLÜK)
		Öğretim elemanı başına düşen ar-ge proje sayısı	ÖZEL KALEM (REKTÖRLÜK)
		Patent, faydalı model ve endüstriyel tasarım başvuru sayısı	ÖZEL KALEM (REKTÖRLÜK)
		Ulusal ve uluslararası kuruluşlar tarafından desteklenen ar-ge projesi sayısı	ÖZEL KALEM (REKTÖRLÜK)
Uluslararası endekslerde yer alan bilimsel yayın sayısı	ÖZEL KALEM (REKTÖRLÜK)		
HAYAT BOYU ÖĞRENME	YÜKSEKÖĞRETİM KURUMLARI SÜREKLİ EĞİTİM FAALİYETLERİ	Dezavantajlı gruplara yönelik sosyal entegrasyon ve kapsayıcılığa ilişkin yapılan faaliyet sayısı	SAĞLIK, KÜLTÜR VE SPOR DAİRE BAŞKANLIĞI
		Eğitim programlarına başvuran kişi sayısı	PERSONEL DAİRE BAŞKANLIĞI
		Mezunlara yönelik gerçekleştirilen faaliyet sayısı	SAĞLIK, KÜLTÜR VE SPOR DAİRE BAŞKANLIĞI
		Sürekli Eğitim Merkezi (SEM) ve Dil Merkezi (DİLMER) tarafından mesleki eğitime yönelik verilen sertifika sayısı	ÖZEL KALEM (REKTÖRLÜK)
		Tamamlanan sosyal sorumluluk projeleri sayısı	SAĞLIK, KÜLTÜR VE SPOR DAİRE BAŞKANLIĞI
		Üniversitenin çevrecilik alanlarında aldığı ödül sayısı	SAĞLIK, KÜLTÜR VE SPOR DAİRE BAŞKANLIĞI
TEDAVİ EDİCİ SAĞLIK	TEDAVİ HİZMETLERİ	Ameliyat sayısı	
		Üniversite hastaneleri nitelikli yatak oranı	
		Üniversite hastaneleri yatak doluluk oranı	
		Yatan hasta sayısı	
YÜKSEKÖĞRETİM	ÖĞRETİM ELEMANLARINA SAĞLANAN BURS VE DESTEKLER	SCI, SCI-Expanded, SSCI ve AHCI kapsamındaki dergilerde öğretim elemanı başına düşen yayın sayısı	ÖZEL KALEM (REKTÖRLÜK)
		Yükseköğretim Kurulu tarafından belirlenecek öncelikli alanlarda sağlanan burslardan yararlanan doktora öğrenci sayısı	ÖZEL KALEM (REKTÖRLÜK)
		Yükseköğretim Kurulu tarafından sağlanan araştırma desteklerinden yararlananların sayısı	ÖZEL KALEM (REKTÖRLÜK)
		Yükseköğretim Kurulu tarafından sağlanan yurt dışında yabancı dil yeterliliklerinin artırılmasına yönelik burslardan yararlanan sayısı	
		Yükseköğretim Kurulu, Türkiye Bilimler Akademisi ve TÜBİTAK bilim, teşvik ve sanat ödülleri sayısı	ÖZEL KALEM (REKTÖRLÜK)
		ÖN LİSANS EĞİTİMİ, LİSANS EĞİTİMİ VE LİSANSÜSTÜ EĞİTİM	Doktora eğitimini tamamlayanların sayısı
	Eğitim bilimleri kontenjan doluluk oranı	ÖĞRENCİ İŞLERİ DAİRE BAŞKANLIĞI	
	Eğitimin program süresinde bitirilme oranı	ÖĞRENCİ İŞLERİ DAİRE BAŞKANLIĞI	
	Fen bilimleri kontenjan doluluk oranı	ÖĞRENCİ İŞLERİ DAİRE BAŞKANLIĞI	
	Kütüphanede bulunan basılı ve elektronik	KÜTÜPHANE VE DOKÜMANTASYON	

		kaynak sayısı	DAİRE BAŞKANLIĞI
		Kütüphanede bulunan öğrenci başına düşen basılı ve elektronik kaynak sayısı	KÜTÜPHANE VE DOKÜMANTASYON DAİRE BAŞKANLIĞI
		Kütüphaneden yararlanan kişi sayısı	KÜTÜPHANE VE DOKÜMANTASYON DAİRE BAŞKANLIĞI
		Lisansüstü öğrencilerin toplam öğrenciler içindeki payı	ÖĞRENCİ İŞLERİ DAİRE BAŞKANLIĞI
		Öğrenci başına düşen eğitim alanı	YAPI İŞLERİ VE TEKNİK DAİRE BAŞKANLIĞI
		Öğrenci başına düşen kapalı alan	YAPI İŞLERİ VE TEKNİK DAİRE BAŞKANLIĞI
		Öğrenci değişim programlarından yararlanan öğrencilerin oranı	ÖĞRENCİ İŞLERİ DAİRE BAŞKANLIĞI
		Öğretim üyesi başına düşen öğrenci sayısı	PERSONEL DAİRE BAŞKANLIĞI
		Sağlık bilimleri kontenjan doluluk oranı	ÖĞRENCİ İŞLERİ DAİRE BAŞKANLIĞI
		Sosyal bilimler kontenjan doluluk oranı	ÖĞRENCİ İŞLERİ DAİRE BAŞKANLIĞI
		Teknokent veya Teknoloji Transfer Ofisi (TTO) projelerine katılan öğrenci sayısı	ÖZEL KALEM (REKTÖRLÜK)
		Uluslararası kuruluşlarla ortak uygulanan eğitim programı sayısı	ÖZEL KALEM (REKTÖRLÜK)
		Yabancı dilde eğitim veren program sayısı	ÖZEL KALEM (REKTÖRLÜK)
		Yabancı uyruklu akademisyen sayısı	PERSONEL DAİRE BAŞKANLIĞI
		Yabancı uyruklu öğrenci sayısı	ÖĞRENCİ İŞLERİ DAİRE BAŞKANLIĞI
		Yan dal ve çift ana dal programından mezun olanların toplam mezun sayısına oranı	ÖĞRENCİ İŞLERİ DAİRE BAŞKANLIĞI
	YÜKSEKÖĞRETİMDE ÖĞRENCİ YAŞAMI	Barınma hizmetlerinden yararlanan öğrenci sayısı	SAĞLIK, KÜLTÜR VE SPOR DAİRE BAŞKANLIĞI
		Beslenme hizmetlerinden yararlanan öğrenci sayısı	SAĞLIK, KÜLTÜR VE SPOR DAİRE BAŞKANLIĞI
		Öğrenci başına düşen sosyal donatı alanı	YAPI İŞLERİ VE TEKNİK DAİRE BAŞKANLIĞI
		Öğrenci kulüp ve topluluk sayısı	SAĞLIK, KÜLTÜR VE SPOR DAİRE BAŞKANLIĞI
		Sosyal, kültürel ve sportif faaliyet sayısı	SAĞLIK, KÜLTÜR VE SPOR DAİRE BAŞKANLIĞI
		Yükseköğretimde öğrenci başına barınma harcaması	SAĞLIK, KÜLTÜR VE SPOR DAİRE BAŞKANLIĞI
		Yükseköğretimde öğrenci başına beslenme harcaması	SAĞLIK, KÜLTÜR VE SPOR DAİRE BAŞKANLIĞI
		Yükseköğretimde öğrenci yaşamından memnuniyet oranı	ÖZEL KALEM (REKTÖRLÜK)
		Yükseköğretimde öğrencilere sunulan sağlık hizmetinden yararlanan öğrenci sayısının toplam öğrenci sayısına oranı	SAĞLIK, KÜLTÜR VE SPOR DAİRE BAŞKANLIĞI