

**2022 YILI BİRİM ÖZ DEĞERLENDİRME
RAPORU**

(İktisadi ve İdari Bilimler Fakültesi)

A. LİDERLİK, YÖNETİM ve KALİTE

A.1. Liderlik ve Kalite

A.1.1. Yönetim modeli ve idari yapı

-Yönetişim modeli ve organizasyon şeması, görev tanımları, iş akış süreçleri

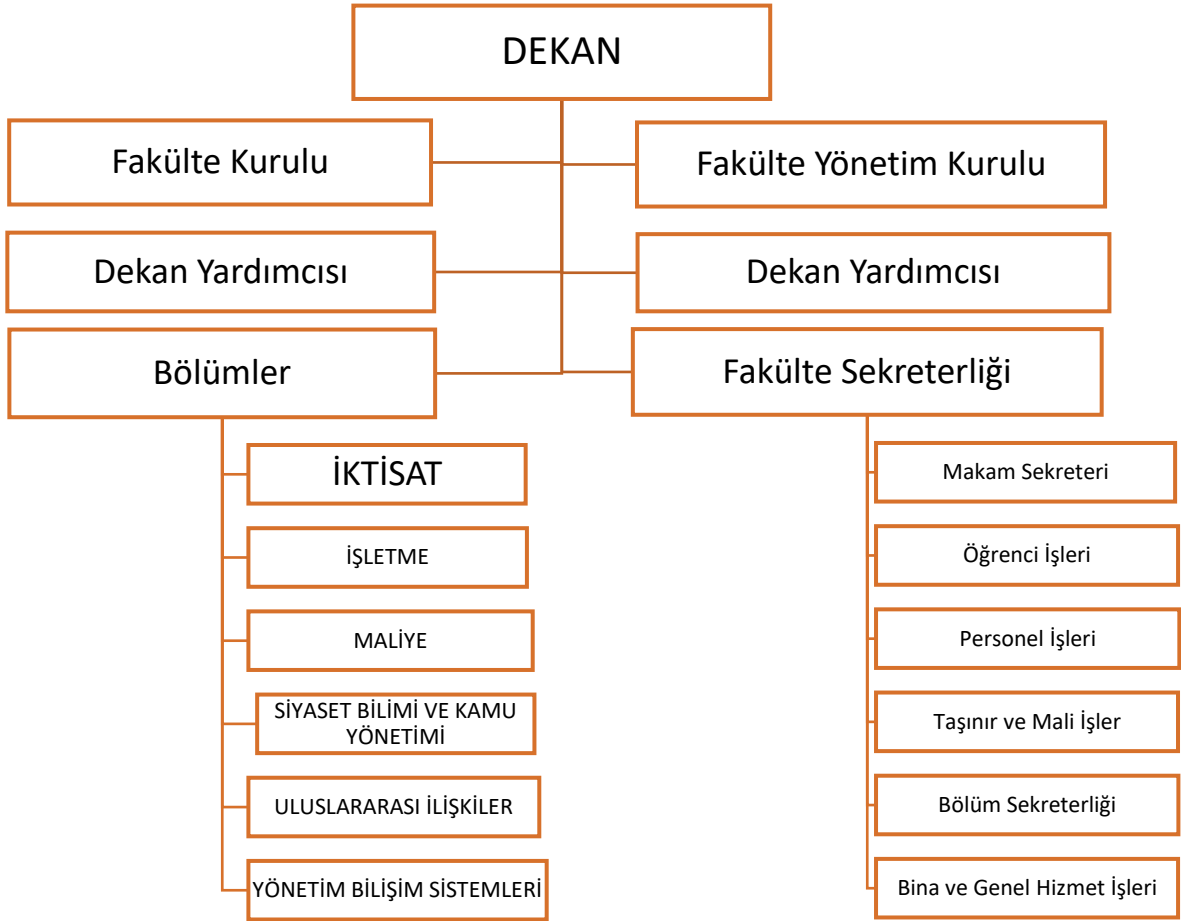

-Karar verme mekanizmaları, kontrol ve denge unsurları; kurulların çok sesliliği ve bağımsız hareket kabiliyeti, paydaşların temsil edilmesi; öngörülen yönetim modeli ile gerçekleşmenin karşılaştırılması

Fakülte Yönetim Kurulu ve Fakülte Kurulu düzenli olarak yapılmaktadır. Kurul üyelerinin temsilci seçimleri takip edilmektedir.

FAKÜLTE KURULU	
Unvan Adı/Soyadı	Görevi
Prof. Dr. İsmail Hakki İŞCAN	Başkan / Dekan
Prof. Dr. Aykut EKİNCİ	Üye (İktisat Bölüm Başkanı)
Prof. Dr. İsa İPÇİOĞLU	Üye (İşletme Bölüm Başkanı)
Prof. Dr. Filiz EKİNCİ	Üye (Maliye Bölüm Başkanı)
Doç. Dr. Sanem BERKÜN	Üye (SBKY Bölüm Başkanı)
Dr. Öğr. Üyesi Fahriye Begüm YILDIZELİ	Üye (UAI Bölüm Başkanı)
Prof. Dr. Abdalbaki BİLGİÇ	Üye (YBS Bölüm Başkanı)
Prof. Dr. Aykut EKİNCİ	Üye (Profesör Temsilcisi)
Prof. Dr. Sevgi GÖNÜLLÜOĞLU	Üye (Profesör Temsilcisi)
Prof. Dr. Mevlüdiye ŞİMŞEK	Üye (Profesör Temsilcisi)
Doç. Dr. Yasin ACAR	Üye (Doçent Temsilcisi)
Doç. Dr. Gözde KOCA	Üye (Doçent Temsilcisi)
Dr. Öğr. Üyesi Çağdaş ZARPLI	Üye (Dr. Öğr. Üyesi Temsilcisi)

FAKÜLTE YÖNETİM KURULU	
Unvan Adı/Soyadı	Görevi
Prof. Dr. İsmail Hakki İŞCAN	Başkan / Dekan
Prof. Dr. Aykut EKİNCİ	Üye (Profesör Temsilcisi)
Prof. Dr. İsa İPÇİOĞLU	Üye (Profesör Temsilcisi)
Prof. Dr. Mevlüdiye ŞİMŞEK	Üye (Profesör Temsilcisi)
Doç. Dr. Yasin ACAR	Üye (Doçent Temsilcisi)
Doç. Dr. Gözde KOCA	Üye (Doçent Temsilcisi)
Dr. Öğr. Üyesi Çağdaş ZARPLI	Üye (Dr. Öğr. Üyesi Temsilcisi)

Kanıt Belgeler:

- A.1.1. <http://w3.bilecik.edu.tr/iibf/yonetim/dekan/>
- A.1.1. <http://w3.bilecik.edu.tr/iibf/yonetim/dekan-yardimcisi/>
- A.1.1. <http://w3.bilecik.edu.tr/iibf/yonetim/fakulte-yonetim-kurulu/>
- A.1.1. <http://w3.bilecik.edu.tr/iibf/yonetim/fakulte-kurulu/>
- A.1.1. 29.08.2022 tarihli, 115396 sayılı yazı.
- A.1.1. 29.08.2022 tarihli, 115441 sayılı yazı.
- A.1.1. 22.06.2022 tarihli, 102524 sayılı yazı.
- A.1.1. 22.06.2022 tarihli, 102587 sayılı yazı.
- A.1.1. 24.11.2022 tarihli, 137124 sayılı yazı.

A.1.4. İç kalite güvencesi mekanizmaları

-Görev tanımı

Görev tanımlarımız Fakültemiz web sayfasında yayınlanmıştır.

1. [Dekan](#)
2. [Dekan Yardımcısı](#)
3. [Bölüm Başkanı](#)
4. [Fakülte Sekreteri](#)
5. [Şef](#)
6. [Taşınır ve Mali İşler Birim Görevlisi](#)
7. [Öğrenci İşleri Birim Görevlisi](#)
8. [Personel İşleri Birim Görevlisi](#)
9. [Bölüm Sekreteri](#)
10. [Makam Sekreteri](#)
11. [Bina Genel Hizmet Personeli](#)

-İş akış şeması

İKTİSADİ VE İDARİ BİLİMLER FAKÜLTESİ FAKÜLTE BİRİM KALİTE KOMİSYONU	Başkan	Prof. Dr.	İsmail Hakkı	İŞCAN
	Öğretim Elemanı	Dr. Öğr. Üyesi	Çağdaş	ZARPLI
	Öğretim Elemanı	Dr. Öğr. Üyesi	Özüm	EĞİLMEZ
	Öğretim Elemanı	Prof. Dr.	İsa	İPÇİOĞLU
	Öğretim Elemanı	Prof. Dr.	Aykut	EKİNCİ
	Öğretim Elemanı	Prof. Dr.	Filiz	EKİNCİ
	Öğretim Elemanı	Doç. Dr.	Sanem	BERKÜN
	Öğretim Elemanı	Prof. Dr.	Abdülbaki	BİLGİÇ
	Öğretim Elemanı	Dr. Öğr. Üyesi	Fahriye Begüm	YILDIZELİ
	Raportör	Fakülte Sekreteri V.	Sinan	BOLAT
	İdari Personel	Bilgisayar İşletmeni	Erdi	PETEK
	Öğrenci Kalite Temsilcisi	Öğrenci	Elif	ŞAHİN
	Öğretim Elemanı	Doç. Dr.	Muhammet	BENLİ
	Öğretim Elemanı	Dr. Öğr. Üyesi	Serkan	VARSAK
	Öğretim Elemanı	Dr. Öğr. Üyesi	Havva Nesrin	TİRYAKİ
	Öğretim Elemanı	Dr. Öğr. Üyesi	Eda	ÖZEN
	Öğretim Elemanı	Arş. Gör.	Hüseyin Safa	ÜNAL
	Öğretim Elemanı	Prof. Dr.	Meral	EROL FİDAN
	Öğretim Elemanı	Doç. Dr.	Sevgi	GÖNÜLLÜOĞLU
	Öğretim Elemanı	Dr. Öğr. Üyesi	Gözde	KOCA
	Öğretim Elemanı	Arş. Gör. Dr.	Saniye	HAYDAROĞLU
	Öğretim Elemanı	Arş. Gör.	Salih	MUTLU
	Öğretim Elemanı	Doç. Dr.	Adil	AKINCI
	Öğretim Elemanı	Doç. Dr.	Onur	POLAT
	Öğretim Elemanı	Doç. Dr.	Yasin	ACAR
	Öğretim Elemanı	Dr. Öğr. Üyesi	Semra	ALTINGÖZ ZARPLI
	Öğretim Elemanı	Dr. Öğr. Üyesi	Gözde	EŞ POLAT
	Öğretim Elemanı	Dr. Öğr. Üyesi	Şebnem	EKERYILMAZ
	Öğretim Elemanı	Dr. Öğr. Üyesi	Görkem	ALTINÖRS
	Öğretim Elemanı	Dr. Öğr. Üyesi	Gökhan Murat	ÜSTÜNDAĞ
	Öğretim Elemanı	Dr. Öğr. Üyesi	Hakan	OLGUN
	Öğretim Elemanı	Dr. Öğr. Üyesi	Yavuz	CANKARA
	Öğretim Elemanı	Dr. Öğr. Üyesi	Pınar	ÖZDEN CANKARA
	Öğretim Elemanı	Doç. Dr.	Tolga	TORUN
Öğretim Elemanı	Dr. Öğr. Üyesi	Cemalettin	HATİPOĞLU	
Öğretim Elemanı	Dr. Öğr. Üyesi	Tarık	SEMİZ	
Öğretim Elemanı	Arş. Gör.	Esra	CENGİZ	
Öğretim Elemanı	Öğr. Gör.	Hande	BOĞAZLIYAN	

İş akış süreçlerimiz Fakültemiz web sayfasında yayınlanmıştır.

-Geri bildirim yöntemleri

Akademik ve idari personelimize ait görev tanımları belirlenmiş olup KAYSİS sistemi üzerinden yayımlanmaktadır. Diğer yandan bölümün işleyişi ile ilgili iş akış süreçleri de yine KAYSİS sisteminde bulunmaktadır. Bölümümüz gerek akademik ve idari personelin görevleri gerekse akademik süreçlerin işleyişi ile ilgili bu kaynaklara atıfta bulunarak görevini sürdürmektedir. İç kalite

güvencesine dair geri bildirim mekanizması iç paydaşlar eliyle sağlanmaktadır. Bölüm akademik kurul toplantıları ile akademik personelin geri bildirimleri alınmaktadır. Diğer yandan dış paydaşlarımızdan olan, yararlanıcı/kullanıcı konumundaki öğrencilerimizin geri bildirimleri üniversite genelinde uygulanan anketlerin yanı sıra akademik danışmanları vasıtası ile sağlanmaktadır.

Akademik ve idari personele ve öğrencilere yapılan anketler değerlendirilerek raporlanmaktadır.

Kanıt Belgeler:

A.1.4. 01.08.2022 tarihli, 119207 sayılı yazı.

A.1.4. 20.07.2022 tarihli, 107066 sayılı yazı.

A.1.4. <http://w3.bilecik.edu.tr/iibf/fakultemiz/gorev-tanimlarimiz/>

A.1.4. <http://w3.bilecik.edu.tr/iibf/fakultemiz/is-akis-sureclerimiz/>

A.1.5. Kamuoyunu bilgilendirme ve hesap verebilirlik

-Kamuoyunu bilgilendirme ve hesap verebilirlik ile ilişkili olarak benimsenen ilke, kural ve yöntemler

Üniversitemiz ve Fakültemiz web sayfasında gerekli bilgilendirme duyuruları yapılmaktadır.

-Kamuoyunu bilgilendirme ve hesap verebilirliğe ilişkin uygulama örnekleri

Kamuoyunu ilgilendiren duyurular Üniversitemiz ve Fakültemiz web sayfalarında yayınlanmaktadır.

Kanıt Belgeler:

A.1.5. <http://www.bilecik.edu.tr/arama/4>

A.1.5. <http://w3.bilecik.edu.tr/iibf/tum-duyurular/>

A.3. Yönetim Sistemleri

A.3.2. İnsan kaynakları yönetimi

- İnsan kaynakları politikası ve hedefleri ve bunlara ilişkin uygulamalar (Yetkinlik, işe alınma, hizmet içi eğitim, teşvik ve ödüllendirme vb.)

Fakültemizin insan kaynakları konusundaki politikası üniversitemizin ve bölümümüzün 2017- 2021 stratejik planları çerçevesinde ihtisaslaşmanın sağlandığı, alanında

yetkin çeşitli ilgi alanlarına sahip akademik personelin istihdam edilmesi doğrultusunda şekillenmiştir. Eğitim ve liyakatin öne çıktığı, yetkinliklerin artırılmasının hedeflendiği bir insan kaynakları yönetimi anlayışı sergilenmektedir. 2022 yılı içerisinde 13 profesör, 19 doçent, 14 doktor öğretim üyesi, 1 öğretim görevlisi ve 16 araştırma görevlisi toplamda 63 kişilik akademik personel kadromuz bulunmaktadır. Bunun yanı sıra 6 bilgisayar işletmeni idari personel olarak fakültemizde görev almaktadır. Personelimize yönelik özel bir hizmet içi eğitim veya teşvik uygulaması bulunmamakta olup akademik personelimiz akademik teşvik takvimi doğrultusunda başvurularını yapabilmektedir. Ancak personel daire başkanlığına iletilmek üzere dekanlığımızca bölüm personeline hizmet içi talep toplama duyurusu yapılmaktadır.

Fakültemizde istek ve şikayetler için “Dilek ve Öneri Kutusu” bulunmaktadır. Tüm akademik ve idari personelimiz yöneticilerine ulaşabilmektedir.

Kanıt Belgeler:

A.3.2. Fotoğraf

A.3.2. https://bilecik.edu.tr/iibf/Icerik/AKADEM%C4%B0K_PERSONEL_a284e

A.3.2. https://bilecik.edu.tr/iibf/Icerik/%C4%B0DAR%C4%B0_PERSONEL_4c360

A.3.4. Süreç yönetimi

-Süreç yönetimi modeli ve uygulamaları(tüm etkinliklere ait süreçler ve alt süreçler), ilgili sistemler, yönetim mekanizmaları

Hizmet içi eğitim talepleri toplanmaktadır. Akademik personele yönelik akademik teşvik yönetmeliği bulunmaktadır.

-Standart uygulamalar ve mevzuatın yanı sıra; kurumun ihtiyaçları doğrultusunda geliştirdiği özgün yaklaşım ve uygulamalar

Üniversitemizce belirlenen iş akış süreçleri doğrultusunda bölümlerimizin işleyişi sağlanmaktadır. İş akış süreçlerine ilişkin KAYSİS belgeleri kalite koordinatörlüğü ve KAYSİS internet sayfalarında mevcuttur. Süreçlerin işletilmesi, iç ve dış paydaşlardan gelen taleplerin değerlendirilmesi ve karara bağlanması öncelikle akademik danışmanlar yoluyla ve bölüm akademik kurulu kararları ile sağlanmaktadır.

Kanıt Belgeler:

A.3.4. 22.03.2022 tarihli, 85378 sayılı yazı.

A.3.4. <https://www.mevzuat.gov.tr/mevzuat?MevzuatNo=201811834&MevzuatTur=21&MevzuatTertip=5>

A.3.4. 04.01.2022 tarihli, 67858 sayılı yazı.

A.3.4. <http://w3.bilecik.edu.tr/kalite/yonetim-2/is-akislari/>

A.4. Paydaş Katılımı

A.4.1. İç ve dış paydaş katılımı

-İç ve dış paydaş listesi

İç Paydaşlar;

1	Akademik Personel
2	İdari Personel
3	Öğrencilerimiz
4	Kısmi Zamanlı Çalışan Öğrencilerimiz

Dış Paydaşlar;

1	İşveren Firmalar
2	Mezunlarımız
3	Araştırma Kuruluşları
4	Meslek Örgütü temsilcileri
5	YÖK
6	BEBKA
7	Bilecik Ticaret ve Sanayi Odası

-Paydaş önceliklendirilmesi

Paydaş Belirleme Tablosu				
Paydaşlar	İç Paydaş/Dış Paydaş	Yararlanıcı/Kullanıcı	Temel Ortak	Stratejik Ortak
Öğrenci	Dış Paydaş	x		
Akademik Personel	İç Paydaş		x	
İdari Personel	İç Paydaş		x	
Daire Başkanlıkları	İç Paydaş		x	
Mezunlar	Dış Paydaş		x	
YÖK	Dış Paydaş		x	
KOSGEB	Dış Paydaş			x
Yerel Yönetim	Dış Paydaş			x
TÜBİTAK	Dış Paydaş			x
Sanayi ve Ticaret Odası	Dış Paydaş			x
Diğer Üniversiteler	Dış Paydaş			x

Paydaşların önceliklendirilmesi paydaşların iç veya dış paydaş olup olmadığına bakılmaksızın

- Yararlanıcı/kullanıcı
- Temel Ortak
- Stratejik Ortak

olarak yapılmıştır.

-Karar alma süreçlerinde paydaş katılımının sağlandığını gösteren belgeler

Fakültemizde bulunan bölümlerin ders planlarının revize edilmesi ve değerlendirilmesi için Ders Planları Güncelleme Komisyonu kurulmuştur.

-Paydaş katılım mekanizmalarının işleyişine ilişkin izleme ve iyileştirme kanıtları

Dış paydaş katılımı her yıl düzenlenen kariyer günleri haftası, birimimizde yer alan bölümlerimizin ticaret ve sanayi odaları, İş-kur, meslek kuruluşları ile yaptıkları işbirliği ve etkinlikler çerçevesinde yürütülmektedir.

Kanıt Belgeler:

A.4.1. 19.11.2021 tarihli, 59243 sayılı yazı.

A.4.1. BŞEÜ 2022-2026 Stratejik Planı http://w3.bilecik.edu.tr/strateji/wp-content/uploads/sites/53/2021/09/Stratejik_Plan_2022-2026-WEb-Sayfasinda-yayinda-olan2.pdf

A.4.2. Öğrenci geri bildirimleri

-Öğrencilerin dilek/şikâyet/önerilerini ilettikleri kanallar

Öğrencilerin dilek, şikâyet ve önerilerini iletebilecekleri bir çok kanalımız bulunmaktadır. Fakültemizde dilek ve öneri kutusu bulunmaktadır. Öğrenciler Fakültemiz e-posta adresinden, dahili telefonlardan, Öğrenci Bilgi Sistemi üzerinden ve danışmanlarına ulaşacak isteklerini iletebilmektedirler.

-Öğrenci geri bildirimleri kapsamında gerçekleştirilen iyileştirmeler

Öğrencilere yapılan ders, öğretim elemanı ve danışmanlık hizmetlerine ilişkin anketler değerlendirilmekte ve Bölüm raporları birim kalite dosyasında saklanmaktadır.

-Öğrencilerin karar alma mekanizmalarına katılımına ilişkin örnekler

Fakültemiz Kalite Kurulu çalışmalarında katılım sağlamak üzere öğrenci üye bulunmaktadır.

-Tanımlı öğrenci geri bildirim mekanizmalarının tür, yöntem ve çeşitliliğini gösteren kanıtlar

Öğrencilere yapılan ders, öğretim elemanı ve danışmanlık hizmetlerine ilişkin anketler değerlendirilmekte ve Bölüm raporları birim kalite dosyasında saklanmaktadır.

Kanıt Belgeler:

A.4.2. Fotoğraf

A.4.2. <http://w3.bilecik.edu.tr/iibf/2021/09/22/2021-2022-ders-kayit-danismanlari-iletisim-numaralari/>

A.4.2. iibf@bilecik.edu.tr

A.4.2. obs.bilecik.edu.tr

A.4.2. 20.07.2022 tarihli, 107066 sayılı yazı.

A.4.2. 14.09.2022 tarihli, 119207 sayılı yazı.

B. EĞİTİM VE ÖĞRETİM

B.1. Program Tasarımı, Değerlendirmesi ve Güncellenmesi

B.1.1. Programların tasarımı ve onayı

-Uzaktan-karma program tasarımında bölüm/alan bazlı uygulama çeşitliliğine ilişkin kanıtlar,

Üniversitemiz Eğitim-Öğretim Komisyonu tarafından 2022-2023 Eğitim-Öğretim Yılı Bahar Yarıyılında 5i derslerinin karma olarak (uzaktan ve yüzyüze) yapılmasına ilişkin karar alınmıştır.

Hibrit (Karma) uygulama için hangi derslerin nasıl verileceği birimlerin kararına bırakılmıştır. Bölümlerin talepleri dikkate alınarak ders planları oluşturulmuştur.

-Program tasarım süreçlerine paydaş katılımını gösteren kanıtlar

Ders planlarının tasarlanması ve gözden geçirilmesi için her bölümden temsilcisi olan Ders Planı Güncelleme Komisyonu kurulmuştur.

Kanıt Belgeler:

B.1.1. 13.09.2022 tarihli, 118477 sayılı yazı.

B.1.1. 13.10.2022 tarihli, 128021 sayılı yazı.

B.1.1. 01.02.2022 tarihli, 74996 sayılı yazı.

B.1.1. 19.11.2021 tarihli, 59243 sayılı yazı.

B.1.1. 22.12.2022 tarihli, 121-2 sayılı komisyon kararı.

B.1.2. Programın ders dağılım dengesi

-Ders dağılımına ilişkin ilke ve yöntemler ile buna ilişkin kanıtlar

Fakültemiz ders planlarında her eğitim-öğretim yarıyılında öğrencilerin kültürel derinlik kazanmasına yönelik ve farklı disiplinleri tanımaya fırsat veren seçmeli dersleri

bulunmaktadır. Bu uygulama üç farklı kategoride yapılmaktadır. Birincisi, bölümlerin kendi müfredatında yer alan mesleki seçmeli dersler, ikincisi fakülte seçmeli olarak tanımlanmış dersler üçüncüsü ise üniversite geneline açılan üniversite seçmeli derslerdir. Ders kategori listeleri ve öğretim programlarına Eğitim Bilgi Sistemi üzerinden ulaşılabilir.

-İlan edilmiş ders bilgi paketlerinde ders dağılım dengesinin gözetildiğine ilişkin kanıtlar

Eğitim-öğretim sürecinde akademik personelin fikri bölüm akademik kurulunda alınmaktadır. Her yarıyıl öncesi ders programı bölüme mensup bütün akademik personelin fikri alınarak oluşturulmaktadır.

-Ders dağılım dengesinin izlenmesine ve iyileştirilmesine ilişkin kanıtlar

Ders dağılımındaki zorunlu seçmeli ders dengesi kurulurken ilk olarak “Bilecik Şeyh Edebali Üniversitesi Ders Planı Hazırlama, Uygulama ve İntibak Esasları Yönergesi”nin 6. Maddesinin 2. fıkrasındaki “Ders planlarında mesleki/ teknik seçmeli dersler ile alan dışı seçmeli, sosyal seçmeli veya teknik olmayan seçmeli derslerin AKTS toplamı, toplam AKTS’nin en az %25’i kadar olmalıdır” ifadesi uygulanmaktadır. Buna göre hazırlanan 240 AKTS’lik ders programının 68 AKTS’si seçmeli derslerden oluşmakta olup seçmeli ders yüzdesi olarak %28,3’e tekabül etmektedir. Diğer yandan 2022 yılında müfredatımızda değişikliğe gidilerek 7. ve 8. Yarıyıllarda verilen 2 AKTS’lik üniversite seçmeli derslerimizin AKTS değerleri 3 AKTS’ye çıkarılarak diğer fakültelerde bulunan öğrencilerin fakültemizden seçmeli ders alabilmeleri ve fakültemiz öğrencilerinin diğer fakültelerden seçmeli ders alabilmelerinin önü açılmıştır. Buna karşılık ilgili yarıyıllarda zorunlu derslerimizin AKTS değerleri düşürülmüş ve zorunlu derslerimizin müfredattaki ağırlığı göreceli olarak azalmıştır.

Kanıt Belgeler:

B.1.2. <http://ebs.bilecik.edu.tr/Bolumler?BolumAd=Lisans>

B.1.2. 02.02.2022 tarihli, 6-1 sayılı FYK karar örneği

B.1.2. 20.06.2022 tarihli, 25-1 sayılı FYK karar örneği

B.1.2. 24.08.2022 tarihli, 34-5 sayılı FYK karar örneği

B.1.2. <http://ebs.bilecik.edu.tr/Program/DersPlani?BolumNo=154>

B.1.2. <https://kms.kaysis.gov.tr/Home/Goster/59054>

B.1.2. <https://kms.kaysis.gov.tr/Home/Goster/59054>

B.1.2. 22.09.2022 tarihli, 121470 sayılı yazı

B.1.3. Ders kazanımlarının program çıktılarıyla uyumu

-Program dışından alınan derslerin (örgün veya uzaktan) program çıktılarıyla uyumunu gösteren kanıtlar

Fakültemiz öğretim üyeleri tarafından açılan derslerin bilgi paketleri dersi veren öğretim üyesi tarafından hazırlanmaktadır. Derslerin öğrenme kazanımları da öğretim üyeleri tarafından tanımlanmakta program çıktıları ile ders kazanımlarının uygunluğu da ilgili öğretim üyesi tarafından belirlenmektedir. Ders kazanımları ile program çıktıları arasındaki uyum hem program içi hem de program dışı açılan dersler için öğretim üyeleri tarafından gözetilmektedir. Derslere ilişkin iş yükü, değerlendirme şekli, kazanım ve program çıktı uyumu, ders içerikleri ve işlenen konular bilgi paketleri halinde Eğitim Bilgi Sistemine işlenmektedir. Öğrenme kazanımlarının gerçekleşip gerçekleşmediği ders süreci boyunca sınavlar, ödevler ve öğrencilerin yerine getirmesi gereken yükümlülükler yolu ile değerlendirilmektedir.

Kanıt Belgeler:

B.1.2. <http://ebs.bilecik.edu.tr/dersozet/154/29/1>

B.1.2. <http://ebs.bilecik.edu.tr/Program/ProgramYeterlilikleriIliskisi?BolumNo=154>

B.1.4. Öğrenci iş yüküne dayalı ders tasarımı

-İş yükü temelli kredilerin transferi ve tanınmasına ilişkin tanımlı süreçleri içeren belgeler

İş yükü temelli kredilerin transferi ve tanınmasına ilişkin süreçler tanımlıdır.

-İş yükü temelli kredilerin geribildirimler doğrultusunda güncellendiğine ilişkin kanıtlar

Üniversitemiz genelinde her akademik yarıyıl sonunda Öğrenci Bilgi Sistemi (OBS) üzerinden İş Yükü (AKTS) Belirleme Anketi uygulanmaktadır. Anketle ilgili duyurular birmimiz internet sayfaları da dahil üniversitemiz birimlerince yapılmaktadır. Anket sonuçlarına göre her yarıyıl başlangıcında dersi veren bölüm öğretim elemanlarımızca ders işyükleri Eğitim Bilgi Sistemi (EBS) üzerinden her ders için tekrar sisteme girilmektedir.

Kanıt Belgeler:

B.1.4. Bilecik Şeyh Edebali Üniversitesi Lisansüstü Yabancı Uyruklu Öğrenci Kabul Ve Kayıt Yönergesi

B.1.4. Bilecik Şeyh Edebali Üniversitesi Ders Açma, Muafiyet Ve İntibak Esasları

Yönergesi Birinci Bölüm

B.1.4. Bilecik Şeyh Edebali Üniversitesi Programlar Arasında Geçiş, Çift Anadal Ve Yandal Programlarına İlişkin Uygulama Esasları Yönergesi

B.1.4. <http://w3.bilecik.edu.tr/iktisat/2022/01/25/is-yuku-akts-belirleme-anketi/>

B.1.4. <http://w3.bilecik.edu.tr/iktisat/2022/06/27/is-yuku-akts-belirleme-anketi-2/>

B.1.4.14.12.2022 tarihli, 141246 sayılı yazı.

B.1.4.05.09.2022 tarihli, 116632 sayılı yazı.

B.1.5. Programların izlenmesi ve güncellenmesi

-Programların izlenmesi ve güncellenmesine ilişkin periyot (yıllık ve program süresinin sonunda) ilke, kural, gösterge, plan ve uygulamalar

2021 yılı Birim Öz Değerlendirme Raporu Fakültemiz web sayfasında yayınlanmış olup, 2022 yılına ait rapor hazırlanmaktadır.

-Kurumun misyon, vizyon ve hedefleri doğrultusunda programlarını güncellemek üzere kurduğu mekanizma örnekleri

Fakültemiz Bölümlerinin ders planlarının güncellenmesi için komisyon kurulmuştur.

-Programların yıllık öz değerlendirme raporları (Program çıktıları açısından değerlendirme)

Bölümler tarafından yapılan 2021 yılı Birim Öz Değerlendirme raporları hazırlanmıştır.

-Program çıktılarına ulaşıp ulaşılmadığını izleyen sistemler (Bilgi Yönetim Sistemi)

Konu hakkında kurulan bir sistemimiz bulunmamaktadır.

-Yapılan iyileştirmeler ve değişiklikler konusunda paydaşların bilgilendirildiği uygulamalar

2021 yılı Birim Öz Değerlendirme Raporu Fakültemiz web sayfasında yayınlanmıştır.

Kanıt Belgeler:

B.1.5. <http://w3.bilecik.edu.tr/iibf/wp-content/uploads/sites/23/2022/02/2021-YILI-BIRIM-OZ-DEGERLENDIRME-RAPORU.pdf>

B.1.5. 19.11.2021 tarihli, 59243 sayılı yazı.

B.1.5. http://w3.bilecik.edu.tr/iktisat/wp-content/uploads/sites/107/2022/02/Iktisat-Bolumu_2021-

Yili-Birim-Oz-Değerlendirme-Raporu.pdf

B.1.5. <http://w3.bilecik.edu.tr/isletme/wp-content/uploads/sites/108/2022/02/2021-YILI-BIRIM-OZ-DEGERLENDIRME-RAPORU.pdf>

B.1.5. http://w3.bilecik.edu.tr/maliye/wp-content/uploads/sites/109/2021/02/Birim-Oz-Değerlendirme-Raporu_0.pdf

B.1.5. <http://w3.bilecik.edu.tr/sbky/wp-content/uploads/sites/110/2021/02/2021.02.22-Birim-Oz-Değerlendirme-Raporu.pdf>

B.1.5. <http://w3.bilecik.edu.tr/ybs/fakultemiz/birim-oz-değerlendirme/>

B.2. Programların Yürütülmesi (Öğrenci Merkezli Öğrenme, Öğretme ve Değerlendirme)

B.2.1. Öğretim yöntem ve teknikleri

-Ders bilgi paketlerinde öğrenci merkezli öğretim yöntemlerinin varlığı

Öğretim yöntemleri öğrencinin merkezinde bulunduğu, etkileşimin gözetildiği bir öğrenme sürecine odaklıdır. Gerek uzaktan gerekse yüzyüze yürütülen derslerde öğrencinin derse katılımı gözetilmektedir. Derslerin bir kısmı tartışma ve öğrenci sunumları ile öğrenme ve öğretme süreçlerine öğrencinin aktif katılımı teşvik edilerek yürütülmektedir. Dersin verilmiş biçimi dersten sorumlu öğretim üyeleri tarafından belirlenip bilgi paketlerine işlenmektedir. Materyal geliştirmeye ilişkin genel, standart bir uygulama mevcut değildir. Her bir öğretim üyesi sorumlu olduğu derse ilişkin ders materyalini kendi şartları dahilinde oluşturmaktadır. Paydaşlardan gelen geri bildirimler neticesinde oluşturulan öğretim programına EBS üzerinden ulaşılmaktadır.

Kanıt Belgeler:

B.2.1. 27.04.2022 tarihli, 92359 sayılı yazı.

B.2.1. ebs.bilecik.edu.tr

B.2.2. Ölçme ve değerlendirme

-Dezavantajlı gruplar ve çevrimiçi sınavlar gibi özel ölçme türlerine ilişkin mekanizmalar

Daha önceki ve yeni gelen talepler değerlendirilerek dezavantajlı öğrencilerimize özel büyük puntolu sınav kağıtları hazırlandı, sınav süreleri öğrenciye göre düzenlendi ve kişilere yardımcı gözetmen görevlendirilmiştir.

-Sınav güvenliği mekanizmaları

Çevirim içi sınavlar Uzaktan Eğitim Merkezi tarafından uygulanmaktadır. Sınavların nasıl uygulanacağı UZEM tarafından öğrenci kılavuzları ile duyurulmaktadır. Yüzyüze uygulanan vize ve final sınavları “Bilecik Şeyh Edebali Üniversitesi Sınav Uygulama Esasları Yönergesi”ne uygun şekilde araştırma görevlileri ve doktor öğretim üyeleri tarafından yürütülmektedir. Sınav soruları dersten sorumlu öğretim üyeleri tarafından çoğaltılıp kapalı zarflar içerisinde sınav gözetmenlerine ulaştırılmakta ve sınav sonrası aynı şekilde öğretim üyesi tarafından teslim alınmaktadır.

-İzleme ve paydaş katılımına dayalı iyileştirme kanıtları

Dezavantajlı grupta yer alan öğrencilerimizin Acil Durum Yönetim Planlarının Erişilebilirliğinin Sağlanması için birim koordinatörlüğümüz tarafından rapor hazırlanarak, Rektörlük Makamına sunulmuştur.

Kanıt Belgeler:

B.2.2. 07.04.022 tarihli, 88717 sayılı yazı.

B.2.2. 28.12.2022 tarihli, 144158 sayılı yazı.

B.2.2. 03.11.2022 tarihli, 133115 sayılı yazı.

B.2.2. 07.04.2022 tarihli, 88717 sayılı yazı.

B.2.2. 13.06.2022 tarihli, 100472 sayılı yazı.

B.2.2. 21.05.2021 tarihli, 23244 sayılı yazı.

B.2.2. <https://kms.kaysis.gov.tr/Home/Goster/59055?AspxAutoDetectCookieSupport=1>

*B.2.3. Öğrenci kabulü, önceki öğrenmenin tanınması ve kredilendirilmesi**

-Paydaşların bilgilendirildiği mekanizmalar

Fakültemiz Bölümlerinin ders müfredatları ve ders içerikleri Eğitim Bilgi Sisteminde ve birim web sayfasında yayınlanmaktadır.

Öğrencilerin kabulü ve önceki öğrenmenin tanınması ve kredilendirilmesine ilişkin süreçler “Bilecik Şeyh Edebali Üniversitesi Lisans Eğitim-Öğretim ve Sınav Yönetmeliği” ve “Bilecik Şeyh Edebali Üniversitesi Ders Açma, Muafiyet ve İntibak Esasları Yönergesi” kapsamında yürütülmektedir. İlgili mevzuata ilişkin belgeler birimiz internet sayfasında bulunmaktadır. Öğrenci kabulüne dair bilgilere Eğitim Bilgi Sistemi (EBS) internet sayfasından da erişilebilmektedir

Kanıt Belgeler:

B.2.3. <http://ebs.bilecik.edu.tr/Bolumler?BolumAd=Lisans>

B.2.3. <http://w3.bilecik.edu.tr/iibf/bolumler/>

B.2.3. <https://kms.kaysis.gov.tr/Home/Goster/41946>

B.2.3. <https://kms.kaysis.gov.tr/Home/Goster/59053>

B.2.4. Yeterliliklerin sertifikalandırılması ve diploma

-Öğrencinin akademik ve kariyer gelişimini izlemek, diploma onayı ve yeterliliklerin sertifikalandırılmasına ilişkin tanımlı süreçler ve mevcut uygulamalar

Bilecik Şeyh Edebali Üniversitesi'nde, diploma eki yaygın olarak koşulan İngilizce dilinde, herhangi bir ücret alınmadan her öğrenciye verilir.

-Öğrenci iş yükü kredisinin değişim programlarında herhangi bir ek çalışmaya gerek kalmaksızın tanındığını gösteren belgeler*

Öğrencilerin akademik gelişimini izlemek için bölüm akademik danışmanları görevlendirilmektedir. Akademik Bilecik Şeyh Edebali Üniversitesi Ön Lisans ve Lisans Eğitim-Öğretim Yönetmeliği'nde yer alan hususları göz önünde bulundurmaktadır.

Öğrencilerin kariyer gelişimi ise kariyer danışmanları ve BİKAM bünyesinde takip edilmektedir.

Öğrenci iş yükü kredisinin değişim programlarında herhangi bir ek çalışmaya gerek kalmaksızın tanınmaktadır.

Kanıt Belgeler:

B.2.4. Diploma eki örneği

B.2.4. Bilecik Şeyh Edebali Üniversitesi Lisansüstü Yabancı Uyruklu Öğrenci Kabul Ve Kayıt Yönergesi

B.2.4. Bilecik Şeyh Edebali Üniversitesi Ders Açma, Muafiyet Ve İntibak Esasları Yönergesi Birinci Bölüm

B.2.4. Bilecik Şeyh Edebali Üniversitesi Programlar Arasında Geçiş, Çift Anadal Ve Yandal Programlarına İlişkin Uygulama Esasları Yönergesi

B.3. Öğrenme Kaynakları ve Akademik Destek Hizmetleri

B.3.1. Öğrenme ortam ve kaynakları

Fakültemiz bünyesinde bilgisayar laboratuvarı, konferans salonu, kullanıma açık derslikler ve amfiler bulunmaktadır. Üniversite kütüphanesi akademik dönem içerisinde belirli tarihlerde 24 saat hizmet vermekte olup, bunun haricinde kütüphane çalışma saatleri içerisinde öğrencilerin kullanımına açıktır.

-Öğrenme kaynaklarına erişilebilirlik kanıtları (Uzaktan eğitim dahil)

Üniversitemiz Kütüphane ve Dokümantasyon Daire Başkanlığı tarafından çeşitli veri tabanları aracılığı ile öğrencilerin öğrenme kaynaklarına erişimi sağlanmaktadır.

Kanıt Belgeler:

B.3.1. <http://w3.bilecik.edu.tr/kutuphane/veritabanlari/abone-veritabanlari/>

B.3.1. <http://w3.bilecik.edu.tr/kutuphane/2022/02/03/idealonline-sureli-yayin-veri-tabani-kullanilarimizin-hizmetine-acilmistir/>

B.3.2. Akademik Destek Hizmetleri

-Öğrenci danışmanlık sisteminde kullanılan tanımlı süreçler

Her bir öğrenci için atanan akademik danışman öğrencinin kariyer gelişimi, uzmanlaşması, ders seçimi ve mezuniyet sonrası değerlendirebileceği iş imkanlarını değerlendirebileceği öğretim elemanları arasından danışman seçilmektedir.

-Varsa uzaktan eğitimde akademik ve teknik öğrenci danışmanlığı mekanizmaları ve tanımlı süreçler

Öğrenciler örgün öğretimde olduğu gibi uzaktan eğitimde de danışmanlarına Öğrenci Bilgi Sistemi (OBS) üzerinden veya e-posta yolu ile ulaşabilmektedir. Teknik danışmanlığı ise Açık ve Uzaktan Öğrenme Uygulama ve Araştırma Merkezi ile Öğrenci İşleri Daire Başkanlığı yürütmektedir. Uzaktan eğitim sürecinde yaşanan aksaklıklar konusunda öğrenciler destek için kurulmuş olan <http://uedestek.bilecik.edu.tr/> sayfayı kullanmaktadır.

-Öğrencilerin Danışmanlara Erişimine İlişkin Mekanizmalar

Fakültemiz öğrencileri Öğrenci Bilgi Sistemi (OBS) üzerinden akademik danışmanları ile e- posta yolu ile haberleşmektedir. Ayrıca uzaktan eğitim döneminde ders.bilecik.edu.tr sayfasında bulunan mesajlar menüsü ile direkt ilgili öğrenci ile danışmanı iletişime geçebilmektedir.

-Rehberlik, psikolojik danışmanlık ve kariyer hizmetlerine ilişkin planlama ve uygulamalar

Üniversitemiz Sağlık Kültür ve Spor Daire Başkanlığı bünyesinde psikolojik danışmanlık hizmeti verilmektedir. Kariyer Merkezi Müdürlüğü tarafından da kariyer hizmeti verilmektedir.

-Kariyer merkezi uygulamaları

Öğrencinin akademik ve kariyer gelişimini izlemek üzere her öğrenciye bölüm başkanlığı tarafından bir danışman ataması yapılmaktadır. Diğer yandan lisans ve lisansüstü düzeyde bölümümüzde Kariyer Koordinatörlüğünün bilgisi dahilinde kariyer danışmanları görev almaktadır

Kanıt Belgeler:

B.3.2. <https://kms.kaysis.gov.tr/Home/Goster/144257>

B.3.2. Bilecik Şeyh Edebali Üniversitesi Uzaktan Eğitim Uygulama Esasları Ve İşleyiş Yönergesi

B.3.2. iibf@bileik.edu.tr

B.3.2. obs.bilecik.edu.tr

B.3.2. iibf.bilecik.edu.tr Duyurular

B.3.2. <http://w3.bilecik.edu.tr/sks/beslenme-hizmetleri/psikolojik-danismanlik-ve-rehberlik-birimi/>

B.3.2. <http://w3.bilecik.edu.tr/kariyermerkezi/>

B.3.2. 05.01.2022 tarihli, 68569 sayılı yazı.

B.3.3. Tesis ve altyapılar

-Tesis ve altyapının kullanımına yönelik ilke ve kurallar

Fakültemiz bünyesinde bilgisayar laboratuvarı, konferans salonu, kullanıma açık derslikler ve amfiler bulunmaktadır. Üniversite kütüphanesi akademik dönem içerisinde belirli tarihlerde 24 saat hizmet vermekte olup, bunun haricinde kütüphane çalışma saatleri içerisinde öğrencilerin kullanımına açıktır.

Kanıt Belgeler:

B.3.2. <http://w3.bilecik.edu.tr/kutuphane/bolumler/kutuphane-ve-bilgi-merkezi-kullanim-kurallari/>

B.3.4. Dezavantajlı Gruplar

-Dezavantajlı öğrenci gruplarına sunulacak hizmetlerle ilgili planlama ve uygulamalar (kurullarda temsil, engelsiz üniversite uygulamaları, varsa uzaktan eğitim süreçlerindeki uygulamalar vb.)

Fakültemizde dezavantajlı grupta bulunan öğrencilerimizin talepleri alınmaktadır. Bu taleplerden hareketle gerekli iyileştirme ve düzenlemeler yapılmaktadır. Uzaktan öğretim yoluyla verilen derslerin sınavlarının eş zamanlı çevrimiçi yapılmasına rağmen dezavantajlı öğrencilerimize uzun süreli ve ödev şeklinde sınav yapılmıştır.

-Geri bildirimlerin iyileştirme mekanizmalarında kullanıldığına ilişkin belgeler

Dezavantajlı gruplarla ilgili alınan kararlar ve uygulamalar birim ve üniversite koordinatörleri ile paylaşılarak süreçler takip edilmektedir.

Kanıt Belgeler:

Kanıt Belgeler:

B.3.4. 07.04.2022 tarihli, 88717 sayılı yazı.

B.3.4. 28.12.2022 tarihli, 144158 sayılı yazı.

B.3.4. 03.11.2022 tarihli, 133115 sayılı yazı.

B.3.4. 07.04.2022 tarihli, 88717 sayılı yazı.

B.3.4. 13.06.2022 tarihli, 100472 sayılı yazı.

B.3.4. 21.05.2021 tarihli, 23244 sayılı yazı.

B.4. Öğretim Kadrosu

B.4.1. Atama, yükseltme ve görevlendirme kriterleri

-Akademik kadronun uzmanlık alanı ile yürüttükleri ders arasında uyumun sağlanmasına yönelik uygulamalar

Eđitim-öđretim sürecinde akademik personelin fikri bölüm akademik kurulunda alınmaktadır. Her yarıyıl öncesi ders programı bölüme mensup bütün akademik personelin fikri alınarak oluşturulmaktadır.

Kanıt Belgeler:

B.4.1. 02.02.2022 tarihli, 6-1 sayılı FYK karar örneđi

B.4.1. 20.06.2022 tarihli, 25-1 sayılı FYK karar örneđi

B.4.1. 24.08.2022 tarihli, 34-5 sayılı FYK karar örneđi

B.4.3. Eđitim faaliyetlerine yönelik teşvik ve ödüllendirme

-Eđitim kadrosunun eđitim-öđretim performansını takdir-tanıma ve ödüllendirmek üzere yapılan planlama, uygulama ve iyileştirme kanıtları

Öđretim kadrosunun mesleki gelişimlerini sürdürmek ve öđretim becerilerini iyileştirmek için Üniversitemizde Bilim İnsanı Destekleme Koordinatörlüğü (BİDEK) ve Bilimsel Araştırmaları Destekleme Koordinatörlüğü bulunmaktadır. Bununla birlikte, üniversitede görev yapan öđretim üyesi ve araştırmacıların yurt dışı ve yurt içi bilimsel toplantılara katılımının desteklenmesi söz konusudur. Bilecik Şeyh Edebali Üniversitesi tarafından hazırlanan Bilimsel Araştırma Projeleri Hazırlama, Deđerlendirme ve Uygulama Yönergesi ile tüm öđretim üyelerinin katılımı güvence altına alınıp, yeni yayınlar için teşvik edilmektedir.

Bilecik Şeyh Edebali Üniversitesi akademik personelin niteliđini korumak ve artırmak için akademik personel tarafından talep edilen yurt dışı eđitimlerini öncelikli olarak deđerlendirmektedir. Erasmus ders verme hareketliliđi kapsamında akademik personelin akademik ve teknik personelin eđitim ve işbaşı deneyimi için kendilerine uygun fırsatlara ulaşmalarına yardımcı olunması amaçlanmaktadır. İlave olarak, nitelikli araştırma görevlisi kadrosu gelecekte ihtiyaç duyulan alanlarda lisansüstü eđitimlerini sürdürmektedir. Kurumun hedefleri doğrultusunda eđitim programları hazırlanmaktadır.

Proje bazında gerçekleştirilen araştırma, faaliyetlerine verilecek destek miktarları ve hangi çalışmanın destekleneceđine Bilimsel Araştırma Projeleri Koordinatörlüğü tarafından, bilimsel bil-dir, yayın, vb. faaliyetler konusunda ise Bilim İnsanı Destekleme Koordinatörlüğü tarafından karar verilmektedir. Diđer yandan, akademisyenlerin bilimsel çalışmaları üzerinden yapılan puanlandırmalar akademik teşvik ödeneđi çerçevesinde birim

akademik teşvik başvuru ve inceleme komisyonu tarafından incelenmekte ve değerlendirilmektedir.

Kanıt Belgeler:

B.4.3.

http://www.bilecik.edu.tr/Icerik/2021_Y%C4%B1%C4%B1_Akademik_Te%C5%9Fvik_%C3%96dene%C4%9Fi_Nihai_Sonu%C3%A7lar%C4%B1_A%C3%A7%C4%B1kland%C4%B1_4171f

B.4.3. <http://w3.bilecik.edu.tr/bidek/>

B.4.3. <http://w3.bilecik.edu.tr/bap/>

C. ARAŞTIRMA GELİŞTİRME

C.1. Süreçlerinin Yönetimi ve Araştırma Kaynakları

C1.1. Araştırma Süreçlerinin Yönetimi

-Araştırma-geliştirme süreçlerinin yönetimi ve organizasyon yapısı

Araştırma faaliyetleri Fakültemizde bireysel olarak yürütülmektedir. Yapılan araştırmalar Personel Veri Sistemi üzerinden izlenebilmektedir. Yayımlanan makaleler, kitap bölümleri, bildiriler vs. gibi çalışmalara dair bilgiler her araştırmacı tarafından YOKSIS sistemine girilerek güncel tutulması beklenmektedir.

Kanıt Belgeler:

C.1.1. <http://pvs.bilecik.edu.tr/>

C.1.2. İç ve Dış Kaynaklar

-Araştırma çerçevesinde yapılan stratejik ortaklıklar (Kamu veya özel)

Fakültemiz Yönetim Bilişim Sistemleri Bölümü'nün öğretim üyesi Doç. Dr. Tolga TORUN, TOBB ve TEPAV tarafından yürütülecek olan “Meslek Lisesi Öğrencilerinin Becerilerinin Boylamsal Olarak Takibiyle Veri Odaklı Çevrim İçi Kariyer Merkezi Kurulumu Projesi”nde araştırmacı olarak görev yapmaktadır.

Fakültemiz Siyaset Bilimi ve Kamu Yönetimi Bölümü'nün öğretim üyeleri Doç. Dr. Pınar ÖZADEN CANKARA ve Doç. Dr. Yavuz CANKARA, Cumhurbaşkanlığı İletişim Başkanlığı Kamu Diplomasisi Dairesi tarafından düzenlenen “Ukrayna’da Savaş: Bölgesel ve

İnsani Sonuçlar” başlıklı konferansa Üniversitemiz Kamu Diplomasisi irtibat kişileri olarak katılım sağlamışlardır.

Kanıt Belgeler:

C.1.2. 09.02.2022 tarihli, 76482 sayılı yazı.

C.1.2. 31.12.2021 tarihli, 67611 sayılı yazı.

C.1.2. 09.04.2022 tarihli, 8900 sayılı yazı.

C.2. Araştırma Yetkinliği, İş birlikler ve Destekler

C.2.1. Araştırma yetkinlikleri ve gelişimi

-Öğretim elemanlarının araştırma yetkinliğinin izlenmesi ve iyileştirilmesine ilişkin kanıtlar

Öğretim elemanlarının araştırma yetkinliğinin izlenmesi ve iyileştirilmesi için yıllık olarak faaliyet raporu hazırlanmaktadır. Bu raporlarda yapılan çalışmalar takip edilmektedir. 2022 yılı Faaliyet Raporu hazırlanma aşamasındadır.

Kanıt Belgeler:

C.2.1. 2022 yılı Faaliyet Raporu hazırlanmaktadır.

C.3. Araştırma Performansı

C.3.1. Araştırma performansının izlenmesi ve değerlendirilmesi

-Araştırma performansını izlemek üzere geçerli olan tanımlı süreçler

Araştırma performansını izlemek üzere Akademik Teşvik Ödeneği, Birim Faaliyet Raporu hazırlanmaktadır. Bunun yanında ilgili süreçleri izlemek üzere Üniversitemiz Akademik Veri İzleme ve Değerlendirme Koordinatörlüğü tarafından çalışmalar yapılmaktadır.

-Araştırma-geliştirme hedeflerine ulaşıp ulaşılmadığını izlemek üzere oluşturulan mekanizmalar

Araştırma performansını izlemek üzere Akademik Teşvik Ödeneği, Birim Faaliyet Raporu hazırlanmaktadır. Bunun yanında ilgili süreçleri izlemek üzere Üniversitemiz Akademik Veri İzleme ve Değerlendirme Koordinatörlüğü tarafından çalışmalar

yapılmaktadır.

-Araştırma-geliştirme süreçlerine ilişkin yıllık öz değerlendirme raporları ve iyileştirme çalışmaları

Fakültemiz Faaliyet Raporu hazırlanmaktadır.

Kanıt Belgeler:

C.3.1.

http://www.bilecik.edu.tr/Icerik/2021_Y%C4%B1%C4%B1_Akademik_Te%C5%9Fvik_%C3%96dene%C4%9Fi_Nihai_Sonu%C3%A7lar%C4%B1_A%C3%A7%C4%B1kland%C4%B1_4171f

C.3.1. 2022 yılı Faaliyet Raporu hazırlanmaktadır.

C.3.1. <http://w3.bilecik.edu.tr/akademikveriizleme/>

D.2. Toplumsal Katkı Performansı

Birim, kurumun toplumsal katkı stratejisi ve hedefleri doğrultusunda yürüttüğü faaliyetleri periyodik olarak izliyor ve iyileştiriyor mu?

Birimimizde toplumsal katkı süreçlerinin yönetimi ve organizasyonel yapısına ilişkin bir uygulama henüz bulunmamaktadır. 2023 yılı içerisinde yapılması planlanan Bilim Şenliği'ne birimiz bölümlerinden katılım planlanmakta ve toplumsal katkı alanında faaliyetlerin sergilenmesi planlanmaktadır.